LE "PINTAN LA CARA" A LA DICTADURA URUGUAYA

PARTIDO BLANCO GANA HOY LA CALLE EN SEÑAL DE REPUDIO; CLIMA DE TENSION

¿TRASCENDENTAL VUELCO EN CRIMEN DE CITY BELL?

PROFESORA: ASESINO SERIA UN SICOPATA

ENTRETANTO, EL PRINCIPAL SOSPECHOSO —QUIEN INTENTO SUICIDARSE— CONTINUA DETENIDO, PERO HABRIA APORTADO COARTADAS FAVORABLES

ALFONSIN A CEGETISTAS: "PEDIDOS PERTURBADORES Y DESPROPORCIONADOS"

Año XXI - Bs. As., Lunes 16 de Julio de 1984 - Nº 6896 - $a 16.

RECARGO VIA AEREA $a 1.-

LABAKE: "NO ES POSIBLE CONCERTAR CON SALARIOS QUE CONTINUAN CAYENDO"

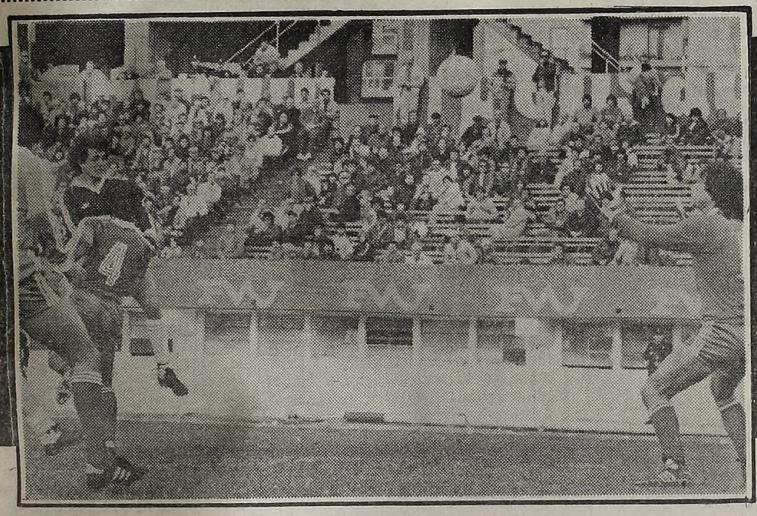

RACING SIGUE DE RACHA: NO PUEDE GANAR

Matuszyczk, de cabeza, abre el marcador para Racing que, aun siendo más que Armenio, jugó mal y no consigue ganar (1-1)

PARA ESPAÑOL, "SE 'GUAL"

Penal errado. Donaires malogra ante Yonadis pero pese al 0 a 0 con Los Andes, Español le lleva 8 puntos a "Defe" y 10 a Racing.

"DEFE" Y PUMMM ARSENAL

Fernández, cuándo no, logró el gol de "Defe" ante Arsenal, que sirvió para los dos puntos y para achicar distancias con Español.

A LAS 13.30 SE SABRA SI HAY GANADORES DEL PRODE: SORTEAN EL 3 (HURACAN-BOCA)

Amigos y BOUSSAC

Industria Argentina

BOUSSAC

Con el respaldo de

Guillermo Padilla Ltda. S.A.

LA MUJER PIRATA AMENAZO CON MILITARIZARLOS

Thatcher se Enojó con Portuarios

LONDRES, 15 (EFE).— Con una prolongada huelga de la minería como telón de fondo, el gobierno británico advirtió hoy que está dispuesto a militarizar a los estibadores si la huelga portuaria desemboca en una situación límite.

En declaraciones a la radio, el ministro de Transporte, Nicholas Ridley, afirmó que el ejército se haría cargo de los trabajos portuarios "si la huelga llegara a amenazar el bienestar de la nación".

Ridley argumentó que el gobierno tendría que utilizar sus poderes de emergencia para mantener el flujo mínimo del comercio exterior.

Ya el sábado, la primera ministra, Margaret Thatcher, adelantó en un mitin celebrado en las afueras de Londres que su gabinete hará "todo lo que sea necesario para que este país siga funcionando".

La militarización de los estibadores necesitaría de hecho recurrir a una situación de emergencia que no se ha dado en Gran Bretaña desde 1950.

Un portavoz de los estibadores en huelga comentó hoy que "la señora Thatcher debe creer que está luchando otra vez en la guerra de las islas Falklands (Malvinas)".

Por su parte, el organismo nacional de conciliación y arbitraje (ACAS) convocó esta tarde a patronal y sindicatos para que acudan por separado a la negociación.

● **DETENIDOS**

LONDRES, 15 (EFE).— La policía británica detuvo a casi 40 personas, en su mayor parte mineros, por un confuso incidente ocurrido en Doncaster (este de Inglaterra).

Uruguay: Tiembla la Dictadura

EL PARTIDO BLANCO SALE HOY A LA CALLE; ALDUNATE, 1 MES PRESO

MONTEVIDEO, 15 (Telám).— Todos los analistas uruguayos coinciden que mañana se conocerá la verdadera capacidad de movilización del Partido Nacional (Blanco). Al cumplirse el primer mes del regreso y detención de su líder, el ex senador Wilson Ferreira Aldunate, sus dirigentes culminarán sus actos de protesta callejeros en todo el país por esta detención con una manifestación popular, que auguran gigantesca, en esta capital, a realizarse a las 18.30, hora local.

Pero la situación no parece en estas vísperas tan claras, debido a que los blancos han abandonado la "interpartidaria" compuesta además, por el otro gran partido nacional, el Colorado, la diminuta Unión Cívica y la proscripta Alianza de Izquierda Frente Amplio.

El motivo de la división es la decisión de los blancos de no dialogar ni mucho menos negociar con el gobierno militar mientras Ferreira Aldunate y su hijo Juan Rafael permanezcan en prisiones militares, acusados de presuntos delitos contra el Estado y conexiones con los guerrilleros tupamaros.

Así es que mañana no contará con el aporte de los militantes del Frente Amplio en su manifestación. Estos no son muchos en el interior del país, pero pueden ser determinantes en esta ciudad para realizar un acto público debido a la cantidad y militancia de sus adherentes: socialistas, comunistas, democristianos de izquierda e independientes.

Librados a su propia suerte, los blancos, pueden encontrarse ante una sorpresa desagradable: su caudal reside mayormente en el interior, en las zonas rurales y las pequeñas ciudades. Montevideo es la plaza fuerte de los colorados y, como ya se señaló, del Frente Amplio.

● **NUMEROSAS DETENCIONES POLITICAS**

MONTEVIDEO, 15 (EFE).— Numerosas personas, incluyendo varios dirigentes políticos, fueron detenidas en las últimas horas en distintos puntos de Uruguay por realizar manifestaciones políticas.

En la ciudad de Melo, cerca de la frontera este con Brasil, varias personas de un grupo que se había reunido para reclamar la liberación del líder "blanco" Wilson Ferreira Aldunate, fueron retenidas durantes varias horas por la policía.

En San Carlos, no lejos de Punta del Este, el principal balneario uruguayo, las fuerzas del orden detuvieron a 17 personas que tomaban parte en un acto político callejero.

● **EL RETORNO DE EXILIADOS**

MONTEVIDEO, 15 (UPI).— El gobierno militar de Uruguay garantizará el regreso de los exiliados que no estén requeridos por la justicia, principalmente por la militar, se dijo hoy en fuentes periodísticas.

Los interesados en volver al país deberán iniciar la gestión ante la representación diplomática o consular uruguaya más próxima a su actual lugar de residencia en el exterior.

Guerrilla Dinamitó Tren

SALVADOR: VOLADURA PROVOCO 31 MUERTOS

SAN SALVADOR, 15 (UPI).— Rebeldes izquierdistas del Frente Farabundo Marti para la Liberación Nacional (FMLN) dinamitaron un tren de pasajeros y carga al norte de la capital, causando la muerte a por lo menos 31 personas, informaron fuentes castrenses.

Fuentes militares en la capital dijeron que en el atentado de ayer murieron 25 policías de hacienda, pertenecientes a las fuerzas de seguridad, que venían custodiando el tren y que otros ocho resultaron heridos.

Asimismo, ferrocarriles de El Salvador declaró que seis maquinistas murieron en el atentado, elevando la cifra de muertos a 31.

La empresa salvadoreña dijo que no tiene la lista exacta de los pasajeros que venían abordo del tren, que procedía de Ahuachapan, 100 kilómetros al oeste de la capital.

No se ha informado oficialmente del número de civiles que murieron o resultaron heridos en el atentado izquierdista, pero fuentes policiales estimaron que hay por lo menos 20 bajas.

No se informó de bajas rebeldes.

El ferrocarril de pasajeros y de carga, fue emboscado ayer por rebeldes del FMLM, 40 kilómetros al norte de San Salvador, descarrilándolo con cargas explosivas colocadas en la vía, dijeron las fuentes.

Informes militares preliminares, indicaron que los izquierdistas colocaron cargas explosivas en la vía férrea, las que fueron accionadas al momento de pasar el tren en las proximidades del caserío de San Antonio Grande.

Agentes de la policía de hacienda que llegaron heridos al poblado de Aguilares, declararon que combatieron durante tres horas y que el tren procedía del occidente del país.

Indicaron que un operativo del ejército fue montado inmediatamente para rescatar a los muertos.

Asaltan Sedes Sindicales

CHILE: MINEROS Y ESTUDIANTES AMENAZADOS

SANTIAGO, Chile, 15 (EFE).— Dirigientes sindicales de los mineros y de los estudiantes universitarios coincidieron hoy en señalar que el asalto a sus respectivas sedes fue un intento de "amedrentamiento".

El viernes, desconocidos aún no identificados, asaltaron con pocas horas de diferencia la sede de los sindicatos de la Confederación Nacional Minera y del Centro de Alumnos de la Escuela de Ingeniería de la Universidad de Chile.

En la sede de los sindicatos mineros entraron aproximadamente 12 inviduos: en el recinto estudiantil, unos ocho, de ambos lugares se llevaron abundante documentación.

Según el relato de los dirigentes mineros, los desconocidos llegaron hasta la sede, localizada a un par de manzanas del palacio de gobierno, y encañonaron a los siete dirigentes que se encontraban en ese momento en el local.

Además, de llevarse los documentos más importantes del organismo sindical minero, los desconocidos causaron variados destrozos en escritorios y mobiliario.

Según Juan Antinao, presidente de la Confederación Nacional Minera, "estas acciones forman parte de una escalada represiva contra los trabajadores que se lleva a cabo por vía de la intimidación.

Los dirigentes de los alumnos de la Escuela de Ingeniería de la Universidad de Chile señalaron, por su parte, que agentes de la policía civil les indicaron que en el asalto a su sede "actuaron manos expertas en la materia".

Encapuchados y armados, los asaltantes maniataron a dos nocheros (vigilantes nocturnos), pintaron consignas en los muros y huyeron tras robar un televisor a color, una fotocopiadora y elementos de oficina.

Según las consignas pintadas en los muros de la sede estudiantil, "se trata de un grupo fascista".

Perú: Sigue Masacre, Otros 12 Asesinatos

LIMA, 15 (EFE).— Un total de doce personas fueron asesinadas por terroristas en cinco localidades del departamento andino de Ayacucho, se informó hoy en esta capital.

La versión señala que los subversivos incursionaron el viernes en Lucanamarca, Huancasancos, Gallalla, Hualla y Llalliguá, ubicados en la provincia de Víctor Fajardo, y que sacaron de sus casas a las víctimas para matarlas a balazos, acusándolas de colaborar con la policía.

Entre los muertos hay hombres y mujeres, según una comisión de pobladores que llegaron a la ciudad de Ayacucho, capital departamental, para denunciar los hechos.

La misma fuente dice que en varios lugares del distrito ayacuchano de Cangallo fueron encontrados los cadáveres de 30 personas, entre hombres, mujeres y niños, que fueron asesinados por terroristas la semana pasada.

Además se informó que una patrulla militar confundió a un grupo de policías con elementos sediciosos y victimaron a un efectivo de la guardia civil, durante el enfrentamiento armado que sostuvieron en Manzanoyac.

Vicepresidente Sirio Ileso en un Atentado

EL CAIRO, 15 (ANSA).— Según informó la agencia de noticias egipcia "MENA", el vicepresidente sirio Abdel Halim Khaddam fue objeto de un fracasado atentado.

Citando radio "Voz del Líbano" que habría tenido confirmación del hecho de parte de "fuentes sirias" la agencia "MENA" afirma que mientras Khaddam inspeccionaba la zona militar de Mahalet Sabboure un coche con 150 kilos de dinamita saltó por el aire cerca del coche del vicepresidente. Khaddam resultó ileso, pero algunos acompañantes sufrieron ligeras heridas.

● **ACUERDO SIRIO**

BEIRUT, 15 (AFP).— Los dirigentes sirios lograron imponer un acuerdo para poner fin al conflicto armado que opone desde el pasado miércoles en el norte del Líbano a dos de sus aliados, las fuerzas del ex presidente Suleiman Frangie y el Partido Nacional Social Sirio (PNSS), indicaron hoy los jefes de ambos grupos.

La decisión fue confirmada por Kobert Frangie, jefe de las milicias de Frangie.

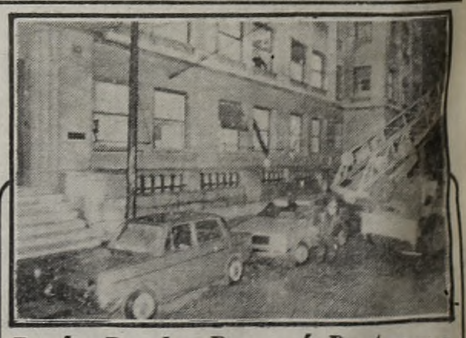

París: Bomba Provocó Destrozos

PARIS, 15 (UPI).— Una proscripta agrupación guerrillera de izquierda se responsabilizó hoy por un atentado con bombas anoche contra una oficina gubernamental, el tercer ataque del grupo en los últimos tres días.

En una llamada telefónica a una agencia noticiosa francesa, la agrupación Acción Directa se responsabilizó por una poderosa explosión que destruyó las oficinas en el centro de París del Ministerio de Industria poco antes de la medianoche, causando daños considerables e hiriendo levemente a dos personas que pasaban por el lugar.

Alfonsín en Puerto Deseado: Nueva Exhortación a la Unidad y Reconciliación de Argentinos

MEJORAS PARA LA INDUSTRIA ZONAL

"Cien Años de Lucha y Mucho Sacrificio"

PUERTO DESEADO, 15 (Télam).— El obispo de Santa Cruz, **Miguel Alemán**, durante su homilía pronunciada hoy en la misa a la que asistió el presidente **Raúl Alfonsín**, para conmemorar los 100 años de fundación de Puerto Deseado dijo: **"Nos hemos reunido para agradecer a Dios estos primeros cien años de la fundación sacrificada y difícil de Puerto Deseado, jalonados por muchas luchas y sacrificios, inumerables decepciones y amarguras".**

El purpurado expresó seguidamente: **"Pero han sido también cien años en los que un pueblo supo mantenerse unido superando todas las vallas políticas, sociales, culturales y hasta religiosas que lo podían dividir por medio de una esperanza indefectible"** y agregó **"tuvo un norte: el bien común y el progreso de toda la comunidad y no simplemente de un sector".**

Vicente: Conocer el Enemigo

El dirigente democristiano Néstor Vicente afirmó ayer que "para concretar una salida para la Argentina hay que nominar quien es el enemigo, tanto de afuera como de adentro, y algún sector tiene que ser el que pague los platos rotos, y hasta el presente esto no está vislumbrado".

El dirigente de humanismo y liberación señaló que "los argentinos somos voluntaristas, pero hay muchos datos de la sociedad que no nos permiten ser voluntaristas", en un programa radial.

Vicente señaló asimismo que "muchas veces uno escucha de parte del presidente de la Nación discursos que en sus términos, en su texto, son atractivos, pero son exclusivamente voluntaristas, no nos explica de que manera concretamos esto".

Sobre si la democracia cristiana tiene identificados a los enemigos, Vicente afirmó que "La DC, vive la crisis de los demás partidos políticos, y nuestros partidos a veces no tienen una definición terminante, el propio partido gobernante tiene internamente diferencias que no pueden ocultarse".

PUERTO DESEADO, 15 (DYN).— El presidente **Raúl Alfonsín** efectuó hoy aquí un nuevo y fervoroso llamado a la unión nacional y a la reconciliación entre los argentinos, al tiempo que instó al país para que considere a la Patagonia como un territorio habitado por **"hombres y mujeres de carne y hueso"**, en vez de pensarla como un mero problema estratégico.

Alfonsín, quien encabezó los actos celebratorios del centenario de esta ciudad de 6.000 habitantes, anunció además que **"vamos a apurar" la sanción de una nueva ley de promoción industrial para la Patagonia, la que se verá complementada por una disminución en los precios de los combustibles líquidos para Santa Cruz y la interconexión eléctrica con la red troncal nacional.**

Durante un discurso pronunciado desde el balcón de la iglesia María Auxiliadora, el jefe de Estado adelantó que está a estudio un proyecto de aprovechamiento integral del río Santa Cruz y que se aprobará una rebaja **"sustantiva y global"** en las tarifas de transportes nacionales a la región.

Asimismo, mientras unos dos mil enfervorizados deseadenses agitaban pancartas radicales y justicialistas, el presidente recibió una gran ovación al anunciar que **"en no más de diez días"** estarán finalizados los contratos para **"la radicación de pesca sur", que aportará "más de un millón de dólares" a la localidad sureña.**

Alfonsín llegó al aeropuerto en su primera visita a esta ciudad poco antes de las 11, y fue recibido por el gobernador provincial, **Arturo Puricelli**, y por el intendente local, **Rafael Gómez Wilson.**

El primer mandatario llegó acompañado por una numerosa comitiva integrada —entre otros— por el ministro del Interior, **Antonio Tróccoli**; el secretario de Información Pública, **Emilio Gibaja**; el titular de la Comisión de Presupuesto y Hacienda de la Cámara de Diputados, **Rubén Rabanal**; y el secretario de Energía, **Conrado Storani.**

Entre los presentes en la recepción al jefe de Estado, pudo observarse también la presencia del gobernador de Chubut, **Atilio Viglione.**

Puerto Deseado es uno de los bastiones radicales de Santa Cruz, donde nunca el peronismo pudo ganar una elección, a pesar de gobiernos provinciales peronistas, como el actual.

A poco de su arribo, **Alfonsín**, acompañado por **Puricelli** y **Gómez Wilson**, se trasladó hasta el monumento que evoca el desembarco de la expedición colonizadora, frente a la ría del Deseado, donde colocó una ofrenda floral, en un acto seguido con entusiasmo por gran cantidad de habitantes de esta ciudad.

Tras esa ceremonia, el presidente se trasladó al palacio comunal, donde se reunió con **Puricelli** y **Gómez Wilson.**

En su discurso a la población, el jefe de Estado afirmó que **"los argentinos estamos madurando y comprendiendo que solo unidos en objetivos e ideales comunes, sin distinción de ninguna naturaleza, ya sea política, religiosa, ideológica o de oficio, sin distinciones entre partidos políticos, o entre civiles y militares"** podrán superarse los problemas del país.

Agregó que **"la única forma, que a su vez es condición indispensable y condición suficiente, es la unión nacional, la reconciliación de todos los argentinos y la búsqueda conjunta de objetivos que son los que soñaron los que nos dieron la Nación".**

Tras precisar que **"se muy bien donde estoy"**, el presidente recordó el mensaje del obispo local, quien dijo que la respuesta a los problemas del país debía ser más que retórica para superar los lugares comunes de los discursos: **"Estoy absolutamente de acuerdo"**, exclamó **Alfonsín.**

EL PRESIDENTE NO DESCANSA: HOY VA A CORRIENTES

El presidente **Raúl Alfonsín** viajará hoy a Corrientes para asistir a los actos centrales del día de Nuestra Señora de Itatí, patrona de esa provincia litoraleña.

Alfonsín partirá, a las 6.30 desde la base militar del aeroparque Jorge Newbery y al llegar a Corrientes será recibido por el gobernador, **José Romero Feris**, y el intendente local, **Raúl Papini.**

Luego de los saludos protocolares, el titular del Ejecutivo Nacional, su comitiva y las autoridades provinciales y comunales se trasladarán en micro a Itatí.

En esa ciudad, los funcionarios serán saludados por autoridades de la intendencia, y posteriormente asistirán a una misa que se celebrará en la Basílica de la santa patrona.

Tras el oficio, **Alfonsín** y **Romero Feris** presidirán el acto central, que se llevará a cabo frente al templo. En la oportunidad usarán la palabra el Presidente y el gobernador

AVISO IMPORTANTISIMO

MORETTI

LA EMPRESA INMOBILIARIA LIDER DEL PAIS

TASA Y VENDE SU PROPIEDAD

• EN TODA LA CAPITAL FEDERAL
• EN TODO EL GRAN BUENOS AIRES

SOLICITE TASADOR SIN CARGO

CASA CENTRAL:
983-0308/6554/5711/4385/5574
983-2637/0539/3965/8667/2689
JERONIMO SALGUERO 191 CAPITAL

SUCURSAL ZONA SUR:
201-8313/8432/5734
204-1600
9 DE JULIO 64 - AVELLANEDA

SUCURSAL ZONA OESTE:
658-0560/653-1670/2809
658-9406/3360
AV. DE MAYO 431 - R. MEJIA

SUCURSAL ZONA NORTE:
795-9581/2497/4022
791-4935
AV. MAIPU 3167 - OLIVOS

VISITENOS PERSONALMENTE DE 9 A 21 HS.

COMPRE, VENDA O PERMUTE CON FACILIDADES A 10 AÑOS

TROCCOLI: "CON ESTA INFLACION IMPOSIBLE DESPEGAR"

"Hay Reclamos Legítimos"

USHUAIA, 15 (NA).— El ministro del Interior, **Antonio Tróccoli** aseguró que con el actual nivel de inflación anual **"es imposible afirmar las bases sólidas de crecimiento"**, al tiempo que exhortó a **"reforzar las banderas y los objetivos de la Nación como conjunto"**.

Sostuvo, además que **"hemos heredado una tremenda crisis"** que ha destruido **"los principales instrumentos superiores de la economía"**.

Tróccoli habló en el acto en el que puso hoy en funciones al nuevo gobernador del Territorio Nacional de Tierra del Fuego, Antártida e Islas del Atlántico Sur, **Adolfo Sciurano.**

Sciurano reemplaza en el cargo a **Ramón Trejo Noel,** quien murió el 15 de mayo último en un accidente de aviación que también le costó la vida a su esposa y a miembros del gabinete fueguino.

También asumieron los ministros de Gobierno, **Carlos Rosa**; de Economía, **Edgardo Iribarne** y de Obras Públicas **Héctor Domínguez.**

Tróccoli, sostuvo más adelante que **"1984 será seguramente un año crítico, en donde tenemos que poner en caja muchas variables locas"**.

Añadió que **"hemos heredado una tremenda crisis que no solamente se revela en los aspectos económicos y sociales; están destruidos los principales instrumentos superiores de la economía"**.

"Tenemos que rehacerlo todo, tenemos que poner orden en las finanzas —enfatizó—, como en la economía, y en el año 1984 haremos el esfuerzo para lograr el ordenamiento".

Precisó al respecto que **"estamos en el primer semestre del año 1984 poniendo las condiciones para poder lograr el despegue definitivo del país"**.

Acotó que **"tenemos que prepararnos para aprovechar el período que resta del año para rematar el esfuerzo y culminar con la tarea del ordenamiento de este proceso, para que el año 1985 sea el año en que la Argentina empiece a recuperar el tiempo perdido de fe de tantos largos años de desencuentro y de atraso en todos los órdenes de la vida nacional"**.

El ministro señaló que en el campo social **"hay muchos reclamos legítimos, pero la República tiene que advertir que junto con el reclamo necesitamos poder compatibilizar la necesidad de reactivar la economía, de fortalecer el poder adquisitivo de los salarios pero al mismo tiempo desacelerar el proceso inflacionario heredado"**.

"Con inflación del 400 o del 500 por ciento anual es imposible afirmar las bases sólidas de crecimiento", sostuvo el ministro.

En consecuencia afirmó que **"todos juntos necesitamos realizar esta tarea que está en marcha para alcanzar el objetivo que todos deseamos"**.

Tróccolo subrayó posteriormente que **"necesitamos sanear el sector externo de la economía, a través de la refinanciación de la deuda externa, en donde hay muchos intereses"**.

Expresó al respecto que **"45 mil millones de dólares que no caben en esta sala, pero que a la vez representan una montaña de intereses contradictorios que pretenden estrujar a la República sobre la base del atraso y de la injusticia social"**.

"Tenemos que afirmarnos, entonces —indicó— con independencia de banderías políticas, necesitamos reforzar las banderas y los objetivos de la Nación como conjunto, y ése será nuestro primer paso, a través de una concertación política, que trascienda la coyuntura y que compromete el destino de una Nación".

El ministro puntualizó que **"estamos haciendo el piso de una nueva República. Si cada uno asume la responsabilidad, si cada uno se coloca como vértice de este proceso, la Argentina va a superar los obstáculos que significaron su atraso"**.

HESAYNE: OCCIDENTE VIVE CON ANGUSTIA

VIEDMA, 15 (De nuestro corresponsal).— El obispo de esta ciudad, **Miguel Hesayne,** afirmó hoy que el occidente cristiano **"no ha construido su pretendido progreso y desarrollo sobre la base inconmovible de la palabra de Dios"** y advirtió que por ese motivo **"va desembocando en un abismo de angustia ante el temor de la destrucción masiva de la humanidad"**.

En su habitual homilía dominical, **Hesayne** se preguntó si la Iglesia Católica ha anunciado siempre la salvación, suficientemente fundada en la palabra de Dios, y si **"las universidades y colegios católicos brindan a los jóvenes la plenitud del Evangelio"**.

"De hecho, ¿cuántas veces hemos presentado un cristianismo sin Cristo, anunciando simplemente un conjunto de leyes morales o una piedad sentimental, o devociones fundadas en el afecto personal o grupal?".

Al respecto señaló que por esa razón, desde hace un tiempo viene aconsejando leer en familia **"al menos cinco minutos diarios"**, el Evangelio de Jesucristo, y por eso llama hoy la atención de párrocos y fieles sobre la campaña del Cristo peregrino, que a iniciativa del Episcopado han comenzado algunas diócesis, como preparación para el Congreso Eucarístico Nacional de octubre.

"Les aconsejó que cada parroquia solicite la imagen del Cristo peregrino para llevarla al hogar durante un tiempo y escuchar la palabra de Dios en familia, y con vecinos del barrio o zonas rurales", enfatizó.

Agregó que ése será un gesto familiar para abrirse a Jesucristo y su Evangelio e ir dando pasos **"hacia una sociedad animada por la verdad, la justicia, la libertad y el amor"**.

"El profeta Isaías nos dice hoy que la palabra de Dios es como la lluvia que fertiliza la tierra, y Jesús, en el Evangelio según San Mateo, dice que es como una semilla que produce frutos de acuerdo a la calidad del terreno que la recibe", rememoró.

Novak y la Responsabilidad de "Promover la Justicia"

LA PLATA, 15 (De nuestro corresponsal).— El obispo de Quilmes, monseñor **Jorge Novak,** al comentar hoy el Evangelio del sembrador, destacó la responsabilidad de aquellos que **"saben infundir nobles ilusiones y despiertan firmes propósitos de promover la justicia, la belleza auténtica, la verdad y el bien"**.

En su habitual espacio dominical el prelado aludió al texto bíblico de Mateo y rememoró que **"quien siembra semillas en buenas tierras preparadas de muy diversas maneras, y según la calidad de la tierra es el fruto obtenido, nos recuerda que la buena semilla es la palabra del Señor, nosotros somos la tierra"**.

"Cuando cae al borde del camino, no es escuchada, no se la comprende, no se da ninguna respuesta de fe", remarcó Novak.

Tras señalar que **"si 'el terreno es pedregoso' se acepta la palabra con prontitud y alegría"**, pero advirtió que **"el corazón inconstante y duro no la hace vida en los momentos difíciles de prueba"** como **"la enfermedad, la tribulación, los desencuentros familiares, la experiencia de la injusticia y la real persecución"**.

"La semilla que cae entre espinas —prosiguió el obispo de Quilmes— **representa al que oye con fe y hay respuesta sincera al mensaje, pero las ataduras a los modernos ídolos hace muy difícil romper con ellos, se intenta compaginar lo que es excluyente"**.

"No Puede Haber Concertación con un Clima de Recesión"

Juan Labaké, uno de los integrantes de la mesa ejecutiva del Comando Superior Peronista, advirtió que **"peligra"** la concertación plasmada en el acta de coincidencias firmada por el presidente **Raúl Alfonsín, Isabel Perón** y otros dirigentes políticos el 7 de junio pasado.

Esa concertación, subrayó **"no se puede dar con un sistema de recesión, de poco empleo, en el que se da la caída del salario real"**.

Indicó que **"para que nuestros trabajadores acepten el sacrificio de una concertación, se les tiene que asegurar un programa económico que tienda a la reactivación, al aumento del salario y el pleno empleo"**.

Calificó de **"altamente positiva"** la reunión que la mesa mantuvo el sábado con los ministros del Interior, **Antonio Tróccoli**; de Economía, **Bernardo Grinspun** y de Trabajo **Juan Casella** y con el subsecretario de Defensa, **Horacio Jaunarena.**

Dijo que el encuentro **"va a redundar en beneficio y consolidación de la democracia y en la estabilidad institucional"**.

Ratificó que la mesa ejecutiva cuestionó la **"demora"** en implementar las medidas que se acordaron entre la UCR, el PJ y otros partidos políticos.

Además, señaló que en el encuentro la mesa ejecutiva expresó su **"inquietud"** por la forma en que fue resuelta la crisis en el seno del Ejército que concluyó con la separación del ex general **Jorge Arguindegui** de la jefatura del Estado Mayor, entre otros cambios.

FINALIZO EL CONCLAVE DE JUVENTUD BAUTISTA

Fue clausurado en la víspera en el estadio del Club Obras Sanitarias de la Nación el **Décimo Congreso Juvenil Bautista,** con la asistencia de más de 3.000 jóvenes representantes de 60 países que se reunieron bajo el lema **"Jesucristo, la verdad, nuestra fe, nuestro compromiso, nuestra paz"**.

Los organizadores del Congreso manifestaron su satisfacción **"ya que se ha cumplido ampliamente el objetivo de incrementar la comprensión entre los delegados, buscando una mayor unidad espiritual"**.

Ayer a la mañana disertó **Douglas Waruta, de Tanzania,** sobre el tema **"Jesucristo, nuestra paz"**, luego de lo cual se dieron a conocer las conclusiones a que se arribó luego de cinco días de deliberaciones.

Los 35 delegados británicos presentes en el congreso dieron a conocer una declaración en la cual manifiestan su agradecimiento por la presencia del presidente **Alfonsín**.

Allí expresan también su alegría **"por el llamado a la paz y la reconciliación entre las naciones hecha por el primer mandatario, así como el pedido de reducción de los gastos militares"** para dedicar más esfuerzos a aumentar la producción de alimentos en el mundo.

PARA MEDINA "HAY CRISIS MORAL"

El vicario castrense, monseñor **José Miguel Medina,** consideró ayer que **"la crisis es moral y el mundo no anda bien por falta de justicia, aunque además de esta última, se requieren otros factores solucionadores"**.

El prelado, durante su homilía pronunciada en la Iglesia Stella Maris, puntualizó que **"los argentinos estamos pidiendo un mínimo de unión, llámese concertación, pacificación o como queramos, unión que nos permita un convivir tranquilo y efectivo, un convivir en libertad humanizante"**.

Al tiempo que alertó que **"la persistente unilateralidad en algunos sectores, algunas medias verdades, la mentira como arma de ataque o de defensa, la eclosión del libertinaje, son ítems que signan la no-reconciliación y la no-convivencia; signan la presencia y operatibilidad de la extralimitada violencia sea física o moral"**.

"La equidad —agregó— **se plantea de un modo especial en derecho, para el cual esta virtud puede convertirse en criterio superior a la misma ley positiva, liberándonos de la letra para empaparnos de su espíritu; por ello el slogan jurídico de que la demasía en derecho puede convertirse en injuria"**.

Monseñor **Medina** sostuvo que la problemática de la equidad **"no suele tenerse muy en cuenta, a pesar de su indispensabilidad en situaciones límite, como las que padece el mundo actual"**.

Tras señalar que debemos saber **"ser humanos y humanizantes"**, el vicario castrense indicó que **"la equidad no ha de aplicarse en todos y cada uno de los casos; no es ser 'manga ancha' a lo laxista; no se opone a la severidad; ella es una solución práctica en circunstancias gordianas; ella 'humaniza' el quehacer del hombre, porque involucra moderación, atempera para no empeorar y, por su legítima flexibilidad, es capaz de entender"**.

¡ALERTA ROJO AL CONTRABANDO!

PARANA, 15 (De nuestro corresponsal).— La Prefectura Naval suministrará a la Dirección de Rentas de la provincia información sobre la carga transportada desde Entre Ríos a puertos bonaerenses entre 1979 y 1983, en el marco de una campaña de fiscalización y combate de la evasión fiscal.

Según el convenio, Prefectura suministrará datos de cada embarque, especialmente el trasportador, la nave, el cargador, el destinatario y la carga embarcada.

Esta información, tomada del centro de cómputos de Prefectura, constituirá un aporte a la campaña de combate de la evasión fiscal, y permitirá controlar la explotación de productos minerales y forestales, en los que se presume un alto grado de falta de pago de tributos.

PROPONEN EXPROPIAR ESTANCIAS

RIO GALLEGOS, Santa Cruz, 15 (De nuestro corresponsal).— Un diputado justicialista presentó a la legislatura local un proyecto de ley por el que propone la expropiación de once establecimientos ganaderos del sur de Santa Cruz, para **"librarnos de la dependencia y la dominación extranjera"**.

El diputado justicialista, **Raúl de Antoni,** presentó el proyecto por considerar que los establecimientos **Laguna Colorada, Monte León, Monte Aymond, Los Pozos, Monte Dinero, Cabo Buen Tiempo, Cóndor, Guakenken Aike, Morro Chico, Punta Loyola y Pali Aike,** están en manos de una potencia extranjera, posiblemente Gran Bretaña.

CRYOCIRUGIA en enfermedades del ANO-RECTO VARICES
Dr. MARCOS SEVILLA
Cirujano general y Ciruj. Vascular
PROCTOLOGIA - FLEBOLOGIA - PIEL
LUNARES - VERRUGAS - ULCERAS VARICOSAS
LAVALLE 1882 - 3 A - CAP. - 45-1663

POR SOLO $3690 POR MES
2 DORMITORIOS COMEDOR - COCINA BAÑO - PORCH
su casa eternogar
PAREDES TERMINADAS
CIELORRASO TOTAL
INSTALACION ELECTRICA
ENTREGA INMEDIATA
EXPOSICION Y VENTAS:
LINIERS: CARHUE 88
BOULOGNE: ROLON 1942
LOMA HERMOSA:
Av. CHURRUCA 9392 (esq. MADRID)
NEUQUEN: INDEPENDENCIA 494
COM. RIVADAVIA: GAL. S. MARTIN Local 13
CALETA OLIVIA, STA. CRUZ: (Terminal Omnibus)

MOTOS
0 KM
SIN ANTICIPO
TODO EN CUOTAS
GILERA - HONDA - KAWA
DESDE $a1.700.-
LANUS PAVON 4612 ½ Cdra. Est.

TV COLOR
Ctdo. $a 39.900.-
Téngalo en 48 Cuotas fijas de:
$a 1.900.-
MISIONES 11 y RIVAD.
1 cdra. PZA. ONCE

PENOSO: CIERRAN COMEDORES ESCOLARES

SAN MIGUEL DE TUCUMAN, 15 (De nuestro corresponsal).— El ministro de Asuntos Sociales de esta provincia, **Gustavo Haurigot**, anunció que **"en pocos días más tendrán que cerrarse todos los comedores escolares de la provincia por falta de aportes de la Nación"** y culpó de ello a la **"política económica nefasta que aún subsiste a nivel nacional"**.

"Esto es el resultado del deterioro global del país producido por una política económica nefasta que aún subsiste a nivel nacional" aseguró el funcionario.

Haurigot advirtió que **"la solución de estos problemas no pasa solo por las mejoras de los sistemas sanitarios sino también por el cambio económico que permite ocupación plena, salarios dignos, desarrollo y bienestar común"**.

El ministro confirmó que en el área de salud **"se resolvió reequipar, remodelar y reconstruir los servicios asistenciales y ampliar la red periférica"**.

Para la concreción de esos proyectos, según **Haurigot**, existen dos opciones, **"o se realizan lentamente** —se calcula que puede llevar unos diez años de inversión continuada— **o se busca una solución rápida"**, expresó.

"Dada la necesidad de nuestro pueblo optamos por la segunda y gestionamos créditos de los cuales el ofrecido por la República de Hungría es el más beneficioso hasta ahora".

Hungría le cobraría al gobierno provincial el 9 por ciento de interés anual **"cuando a la Argentina** —puntualizó el funcionario— **la banca occidental le cobra en estos momentos el 13,5 por ciento"**. Los tiempos de pago, según **Haurigot**, son de doce años de plazo

Las declaraciones del ministro de Asuntos Sociales fueron reiteradas tras la crítica del presidente del bloque de diputados de la UCR de Tucumán, quien había señalado que el préstamo que se gestiona con la República de Hungría **"es como consecuencia de un plan que ataca solamente a las elecciones de 1985"**.

Universidad y los Docentes

El Consejo Superior de la Universidad de Buenos Aires aprobó la reglamentación que permitirá la revisión de los concursos docentes efectuados durante la gestión del gobierno de facto.

La norma que ordenará el sistema para la impugnación y la revisión de los concursos docentes se aprobó con la única disidencia de los consejeros estudiantiles, **Andrés Delich** (Franja Morada) y **Alejandro González Escudero** (Independiente).

Se estableció que el Consejo Superior designará en cada facultad una o varias comisiones asesoras, a propuesta del decano, integradas por cuatro profesores o ex profesores o investigadores y dos estudiantes.

Los representantes estudiantiles deberán tener aprobadas la mitad más una de las materias correspondientes a la carrera que cursan.

A la comisión asesora podrá incorporarse un delegado del Centro de Graduados reconocido por la facultad.

La comisión asesora tendrá por función **"examinar la validez aparente de los concursos, entender en la impugnación de la parte interesada y emitir dictamen fundado"**.

El rector de la Universidad de Buenos Aires, **Francisco Delich**, manifestó que **"está claro la legalidad de la decisión"** de posibilitar la revisión de la aparente validez de los concursos docentes.

Delich indicó que la reglamentación está dentro del espíritu de la ley sancionada por el Congreso y reiteró que su objetivo continúa siendo **"la integración de una comunidad universitaria.**

LLEVE SU TV COLOR

Ctdo. $a 39.900.-
Hágalo Suyo en 48 Cuotas fijas de: **$a 1.900.-**
int. a venc. 62.45% t.f.financ. $a 91.200

LAVALLE y ALEM
Galería Alem Loc. 8
QUILMES Este (3 c. Estac.)

IMPORTANTE EMPRESA

Solicita:

MAESTRO-BACHILLER

Con sólidos conocimientos gramaticales. Experiencia en dactilografía. Servicio militar cumplido. Escribir detallando datos personales, antecedentes laborales y remuneración pretendida a:

SR. JEFE DE PERSONAL

Sarandí 148, 1º "6"
(1081) CAPITAL FEDERAL

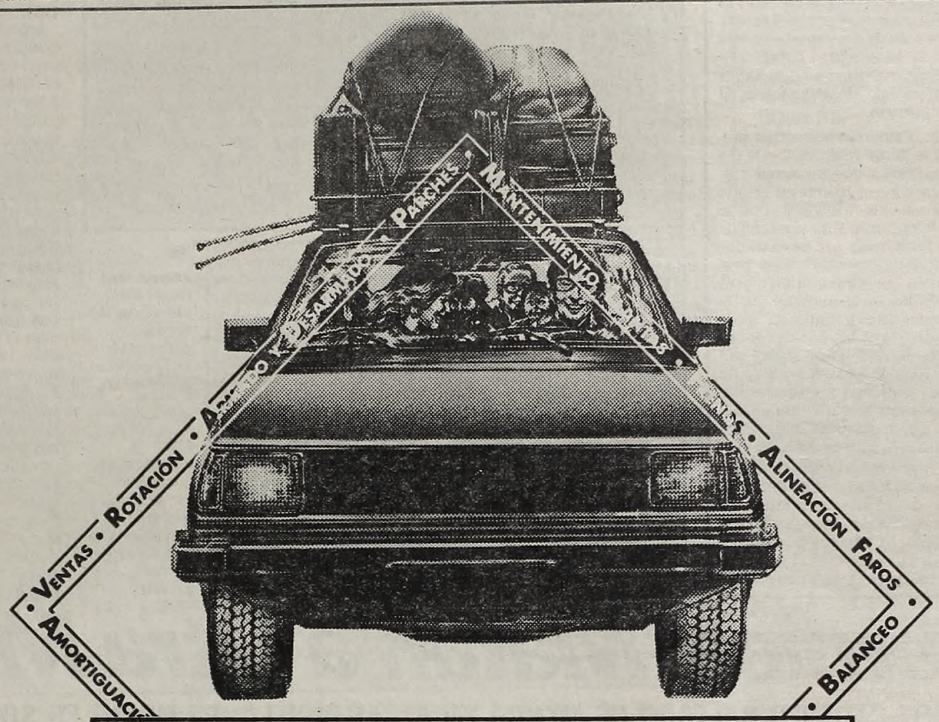

EN ESTAS VACACIONES SEGUIMOS A LOS PIES DE SU AUTOMOVIL

En Gomerías Serviclub Goodyear tenemos el personal más especializado y los equipos más modernos a los pies de su automóvil. Por eso, el nuestro, es un superservicio para sus neumáticos. Acérquese. Sus vacaciones son nuestro trabajo.

Todos los servicios pueden pagarse con tarjetas de crédito.

Alineación Dirección

Tren Delantero

- Ventas
- Rotación
- Armado y desarmado
- Parches
- Mantenimiento llantas
- Balanceo
- Alineación dirección
- Tren delantero
- Amortiguación
- Frenos
- Alineación faros

GOMERIAS SERVICLUB GOODYEAR en Gran Buenos Aires:

AVELLANEDA
Neumáticos Villar
Av. Mitre 1260

CASTELAR
Gomería Castelar
Av. Zeballos 2720

GENERAL PACHECO
Ismael Coscollá
Av. Henry Ford y Panamericana

HURLINGHAM
Neumáticos 100 S.A.
Av. Vergara 3905

JOSE LEON SUAREZ
Neumáticos San Fernando
Av. Marquez 1302

LANUS
Oscar Sanz
Av. H. Yrigoyen 3600

LA PLATA
Gomerías Montecarlo S.A.
Calle 520 Nº 826
Gomerías Rodar S.A.
Calle 59 Nº 1131
Calle 44 Nº 2070

MARTINEZ
Fidel J. Leone e Hijo
Av. Santa Fe 1240

MORON
Eduardo Rappazzo e Hijo
Av. Rivadavia 17826

MUNRO
Neumanorte S.A.
Av. Mitre 3175

QUILMES
Neumáticos Villar
Av. Colchaquí 143

SAN FERNANDO
Neumáticos San Fernando
11 de septiembre 1490

SAN MIGUEL
Neumáticos "Linea G"
Av. Mitre 197

SANTOS LUGARES
Gomería Avenida
Av. Rodriguez Peña 1928

SAN VICENTE
Neumáticos San Vicente
25 de Mayo y Rosales

TEMPERLEY
Neumáticos Lorenzo
9 de Julio 784

VALENTIN ALSINA
Neumáticos Camoia S.A.
Av. Gral. Osorio 3168
Valentín Alsina 3101

VILLA BOSCH
Neumáticos Donandueno S.A.
Av. Márquez 1130

GOMERIAS SERVICLUB GOODYEAR

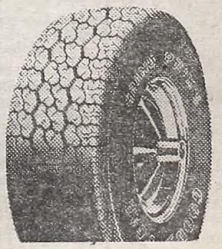

CRIMEN DE LA PROFESO

SE ENSAÑARON CON LA VICTIMA

Ha llamado poderosamente la atención a personal abocado a la investigación feroz ensañamiento puesto de manifiesto por el o los asesinos al cometer el crimen. Estiman los investigadores que podría tratarse de individuos con una personalidad de acentuadas características sicopáticas, quienes podrían haber obrado en un estado de alienación, el cual sería temporario.

El cuerpo de la infortunada mujer presentaba heridas de tal magnitud que dejarían al descubierto que su agresor se hallaba en esos momentos en un estado demencial, ya que es bien evidente que no solo trataba de matarla, sino también de explayar una furia homicida de extrañas formas. La mujer presentaba una profunda incisión en la zona inguinal, que se diferenciaba de las otras lesiones, justamente porque había sido causada luego de su deceso. Otras de las heridas están en la espalda, como la anterior, no presentaba características mortales pero, de acuerdo con las versiones circulantes, habría bastado para provocarle una parálisis, dado que la hoja del arma blanca empleada llegó hasta la médula espinal.

Asimismo el cadáver presenta dos orificios de bala que no habrían sido determinantes del deceso, al menos en forma directa, además terribles golpes que le causaron hematomas. Consignemos que el balazo en el rostro le provocó el desprendimiento de las piezas dentarias.

Frente del local de vidriería de Mensi, principal sospechoso en el caso.

Los vecinos se muestran sorprendidos por el terrible asesinato de la Briant.

Presentó Coartadas el Vidriero

LA PLATA, 15 (De nuestro corresponsal).— Pese a que en dependencias policiales continúa detenido el vidriero Alberto Mensi, unido por vínculos sentimentales a la profesora Aurelia Catalina Briant y que hasta hoy fue interrogado principal sospechoso en el asesinato e la mujer, en fuentes allegadas la repartición se supo ayer que los investigadores habrían orientado su búsqueda en otro sentido y hacia otras personas que respondan mejor a las muy particulares características psicológicas puestas de manifiesto por el autor el bárbaro suceso, en el que se advierte, profundo horror, la mano de un psicópata afectado por graves anomalías su trato sexual.

Al respecto, adquiere especial significación, dentro del cúmulo de signos de brutalidad que presentaba el cadáver, el enorme corte inferido al cuerpo en la región abdominal, desde la línea vaginal hasta la línea umbilical. Otras heridas provocaron la muerte de la desgraciada mujer, pero esa incisión lleva sin duda la sangrienta firma de alguien con una estructura de personalidad a todas luces psicopática, cuyo sadismo muestra los habituales componentes obsesivos y que al imprimer al arma ese terrible trazo cumplió un acto ritual propio de quienes quieren destruir el sexo que los inferioriza e intimida.

Dicho de otro modo, el autor del crimen es un perverso incapaz de mantener relaciones normales con individuos del otro sexo, ante los cuales se siente en peligro, porque se siente incapaz de asumir con éxito la confrontación. El vientre fem[illegible] tación de ese peligro [illegible] caverna inicial, el s[illegible] el cual vino a queda[illegible] esta situación de inf[illegible] secuencia la zona [illegible] ciso operar la punt[illegible] literatura especiali[illegible] tigadores policiales [illegible] ejemplos recogidos [illegible] des de todo el mund[illegible]

En cuanto a Mensi [illegible] a intensos interro[illegible] dencias de la Brig[illegible] nes con asiento en [illegible] Algunas coartadas [illegible] hicieron enfriar, se[illegible] entusiasmos inicia[illegible] ras la pesquisa sig[illegible] les, siempre sobre [illegible] ciante platense, q[illegible] ría en la zona cém[illegible] dijo, era visto con fr[illegible] ñía de la asesinada [illegible] mantenido relacion[illegible]

Mensi, casado, co[illegible] 40 ó 45 años, tiene [illegible] y 22 de la localidad [illegible] pocos metros de la [illegible] Aurelia vivía con su [illegible] separación. Según [illegible] en el barrio, Mensi [illegible] lia, Federico Pip[illegible] tiempo cordiales re[illegible]

De acuerdo a ver[illegible] ha podido saber que [illegible] **no se habría intenta[illegible] te el interrogatorio p[illegible] sometido ayer, con u[illegible] dose tres veces en [illegible]**

Guernica: Matan a Otra Mujer

DESCUBREN CADAVER BALEADO DE MENOR EN ALCANTARILLA. EX NOVIO ES SOSPECHOSO

Todavía en plena conmoción por el brutal asesinato de la profesora de inglés Aurelia Briant, se ha tenido conocimiento de otro homicidio a una joven y bella mujer que fue ultimada en la localidad bonaerense de Guernica.

El cuerpo fue encontrado ayer en la intersección de la calle Brasil y las vías del Ferrocarril General Belgrano. La asesinada fue hallada con un disparo de arma de fuego a la altura del parietal derecho, con un orificio de entrada y salida lo que le provocó la muerte, supuestamente en forma instantánea.

El escalofriante descubrimiento lo realizó un vecino de la zona, de típica característica rural, de nombre Juan Carlos Pretti quien advirtió un movimiento raro proveniente de un individuo que transportaba un bulto en una carretilla. El hombre siguió discretamente el rumbo que tomaba el desconocido, observando que en un momento dado, el sujeto arrojaba un bulto, en una alcantarilla, luego de mirar si nadie se percataba de su acción.

El individuo desapareció velozmente del lugar, sin que el vecino pudiera advertir con precisión su identidad, dado la distancia donde estaba ubicado presenciando la escena.

Cuando Pretti se acercó al lugar encontró algo que lo paralizó. Allí estaba el cadáver de una mujer jóven con un orificio de bala en la cabeza. Rápidamente efectuó la denuncia policial y al intervenir los representantes de la ley se logró identificar a la occisa quien resultó ser **Norma Patricia Vergara**, de 17 años, que vivía en Guernica.

Posteriormente se determinó que los restos de la infortunada adolescente no presentaban otros signos de violencia que el del impacto de bala que le causó la muerte.

Con rapidez se hicieron las diligencias para encontrar al protagonista de este nuevo hecho de sangre, que en primera instancia aparece como rodeado de cierto halo de misterio.

Sin embargo las pesquisas ya han comenzado al parecer con buen rumbo. Un detalle importante es que se ha podido localizar la carretilla que se utilizó para trasladar el cadáver, en una vivienda de los alrededores, cuyo morador desapareció. Debido a las indagaciones efectuadas por el personal policial el sujeto prófugo habría tenido hace un tiempo alguna relación de tipo sentimental con la occisa y en base a esa hipótesis se encuentran trabajando los pesquisas. Existe un marcado optimismo en lograr rápidamente la detención del sospechoso, aunque no se descartan otras pistas al respecto.

● CAYO ASESINO

LA PLATA, 15 (De nuestro corresponsal).— Efectivos policiales de San Isidro detuvieron a un hombre que días atrás dio muerte de un balazo al propietario de un pool ubicado sobre la Avenida Centenario y Laprida, de aquella localidad.

El hecho tuvo lugar en el interior del comercio y el homicida fue identificado como **Eleuterio Silva**, argentino, soltero, de 46 años, sindicado como una persona que tenía por costumbre apuntar con una pistola de calibre 7,65mm a los parroquianos que frecuentaban el lugar.

Esta vez, el imputado hizo lo propio con **Jorge Omar Spitareli**, soltero de 27 años, propietario del pool "Sergei", accionando el arma, cuyo proyectil impactó en el oído izquierdo de la víctima, saliendo por la región temporo-parietal derecha, ocasionándole la muerte.

QUISIERON [illegible] SEGUNDA V[illegible]

LA PLATA, 15 (De nuestro co[illegible] ponsal).— **Un hombre que pret[illegible] detener a dos delincuentes qu[illegible] segunda vez intentaban penetr[illegible] su vivienda con fines de robo, re[illegible] tó asesinado por los malvivie[illegible] quienes, aprovechando un desc[illegible] suyo, lograron despojarlo del a[illegible] de fuego con la cual los tenía enc[illegible] nados, y golpearlo con ella ha[illegible] darle muerte.**

El hecho, informado hoy por la [illegible] licia bonaerense, tuvo lugar en la [illegible] piedad de la víctima, identificad[illegible] mo **Rubén Billordo**, ubicada en [illegible] calidad de Alberti, provincia de [illegible] nos Aires.

Hasta ese lugar arribó Ja[illegible] **Mauricio Zabala**, de 26 años, sin [illegible] pación, juntamente con otro [illegible] duo, de nombre **"Mario"**, quien [illegible] po atrás ya había entrado en la [illegible] vienda para robar.

SUICIDIO: SE TIRO DESDE UN 5º PISO

ROSARIO, 15 (De nuestro corresponsal).— **Un hombre se quitó la vida arrojándose desde el balcón de la vivienda en que residía, ubicado en el quinto piso de un edificio en la zona céntrica de Rosario.**

La víctima fue identificada como **Jorge Alberto Paganelli**, argentino, casado, de 43 años, domiciliado en el quinto piso del edificio ubicado en Montevideo 1669.

El suicida se arrojó desde su vivienda, muriendo en forma instantánea al impactar su cuerpo contra la acera. La policía investiga el hecho, ya que aún se ignoran las causas que motivaron la trágica determinación.

BEBE "ROBADO": DICEN QUE ESTA BIEN CUIDADO

POSADAS, 15 (De nuestro corresponsal).— **Nuevos testimonios sobre el caso del bebé robado a poco tiempo de nacer en la Clínica Lavalle, de esta capital, hecho ocurrido el pasado mes, se conocieron aquí**

Mientras la madre del bebé denunció que las autoridades de la clínica le informaron que el bebé murió a poco tiempo de nacer, **Enrique Salas**, directivo de la clínica, expresó que en dicho establecimiento, **"no se ha cometido ningún ilícito"**.

Precisó que el **"médico ginecólogo que asistió a Ramona del Puerto —madre del bebé cuya desaparición se investiga— no forma parte del plantel estable del sanatorio, sino que utiliza sus instalaciones para las intervenciones de su especialidad"**.

En un comunicado, las autoridades del nosocomio señalaron que **"la señora Ramona del Puerto efectivamente concurrió a esta clínica con fecha 19 de mayo de 1984".**

"Fue atendida por un profesional especialista —prosigue el comunicado— y luego de un parto normal se retiró el 29-5-84, de 13 a 13.30

Añade que "en definitiva deseamos dejar debidamente aclarado que el Sanatorio Lavalle es totalmente ajeno al hecho que se investiga

Con relación al caso que se investiga, la misma se originó en una denuncia radicada por **Ramona del Puerto**, una doméstica de 28 años, quien dijo haber dado a luz un niño en un sanatorio pero al día siguiente se le informó que el bebé había fallecido y ella fue retirada del nosocomio

La denunciante acusó del hecho a una mujer cuya identidad es mantenida en reserva y que fue detenida por orden del juez **Martín Errecaborde. Al ser indagada ésta declaró que el niño se encontraría actualmente en la ciudad santafesina de Casilda, al cuidado de un matrimonio.**

INVESTIGAN EL ROBO DE FICHAS

MAR DEL PLATA, 15 (De nuestro corresponsal).— **Una amplia investigación cumplió esta madrugada, aquí, la Policía Federal delegación Mar del Plata, para esclarecer el robo de fichas de 50.000 pesos en la mesa 48 de punto y banca del casino de esta ciudad.**

El robo fue descubierto por personal de esa sala de juegos, en momentos que se aprestaba a cerrar la mesa, advirtiendo una anormalidad en el cofre donde se guardan esos valores.

Personal policial tomó inmediata intervención en el hecho verificando un faltante de 10 fichas de 50.000 pesos. Se indicó que el perjuicio para el casino significó la suma de 500.000 pesos.

SEPULTO AL HIJ[illegible]

HERNANDARIAS, Entre Ríos, 15 (De nuestro corresponsal).— **La policía detuvo a un pescador en un islote del río Paraná, al comprobar que había sepultado a un hijo de seis meses, muerto por causas naturales, sin dar a conocer el hecho a las autoridades.**

Según se informó oficialmente, el detenido y puesto a disposición del juez del Crimen de turno, es **Alberto Falcon**, quien admitió haber inhumado a su hijo **Raúl Falcon**, muerto a fines de 1982, en un paraje del islote El Mencho, 12 kilómetros río abajo de esta ciudad.

Los restos del menor, en total estado de [illegible]

SAN JUAN: FALLECE [illegible]

SAN JUAN, 15 (De nuestro corresponsal).— **Una mujer joven murió aquí como consecuencia de la intervención quirúrgica ilegal para interrumpirle un embarazo.**

Personal policial detuvo al esposo de la víctima e intenta ubicar a la partera que realizó la operación, trascendió de fuentes policiales responsables.

La víctima fue [illegible] como **Lucía Bea[illegible] de Rodríguez**, [illegible] quien habría co[illegible] servicios de la pa[illegible] da Herzog para [illegible] dujera un aborto.

De acuerdo a [illegible] cendidos, la inte[illegible] gal se complicó [illegible] muerte de Lu[illegible] guez. No se cla[illegible]

RA: SERIA UN SICOPATA

ente, que Sigue Detenido

a representan también la erno desde mundo en l, y en con- de es pre- astigo. La e los inves- ndica, con associeda- rio.

etido ayer en depen- vestigacio- r Romero. das por él endió, los das mane- enos carri- del comer- na vidrie- , según se en compa- que había sas.

s, de unos en Cantilo ell, a unos que María antes de la recogidas o de Aure- an en un le amistad. culantes se unto asesi- dar duran- al que fue llo, hirien-

Inmediatamente fue trasladado al hospital Alejandro Korn, de la localidad de Melchor Posse, próxima a La Plata, donde pudo salvarse su vida.

Las autoridades del hospital se negaron a confirmar el hecho, pero tampoco lo desmintieron.

Asimismo ha trascendido que otras de las personas en las cuales habría centrado su atención la policía, es un profesor de la universidad local, que tiempo atrás tuvo amores con Aurelia. Pero también hay un tercer individuo que podría tener vínculos con el espeluznante caso, estaría dentro del ámbito de la investigación, y en la lupa de los "sabuesos", y del cual no se ha podido obtener su filiación dado el secreto que envuelve a la investigación, pero habría estado relacionado en forma sentimental con la víctima.

Aurelia Briant fue secuestrada por dos personas en la noche del martes último y llevada más tarde al camping de Vialidad Nacional, ubicado a la altura del kilómetro 76 de la ruta Nacional 2, en jurisdicción de la localidad de Etcheverry, a 30 kilómetros de la ciudad de La Plata.

El cuerpo de Aurelia Briant fue descubierto el viernes último, en forma casual, por un transportista de 50 años, que se había detenido con su vehículo en el mencionado camping.

El cadáver de la mujer se encontraba tendido sobre un charco de sangre y cerca de un árbol y vestía solamente un par de medias de lana de color azul.

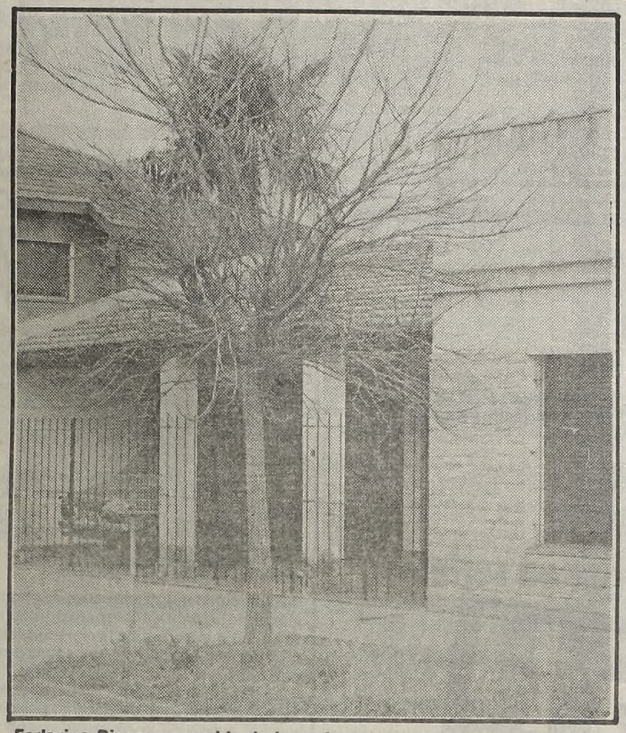

Federico Pippo, ex marido de la profesora muerta, mantiene total hermetismo en su casa de la calle Cantilo, en la localidad de City Bell.

SON MUCHOS LOS INTERROGANTES

A medida que transcurren las horas se siguen sumando interrogantes con relación a este asesinato rodeado de las mayores brutalidades y también con un fuerte ingrediente de sadismo.

Uno de ellos es el atinente a si en la consumación del bárbaro hecho, tuvo intervención una o más personas. También queda en pie la duda sobre si se trata de un sujeto de fuerte contextura física, en el caso de que ya sido una sola persona. Esta última hipótesis se basaría en que el cuerpo de la occisa no muestra señales de haber sido arrastrado hasta el lugar donde supuestamente falleció. Debió entonces ser transportada en vilo, o la víctima llegó por sus propios medios debido a la amenaza de un arma de fuego. En síntesis: ¿la mataron allí o antes?

Otro interrogante sin respuesta todavía es por qué el asesino no hizo nada por ocultar el cadáver, y sí se tomó el trabajo de hacer desaparecer las armas homicidas.

De todas maneras, nada se descarta dentro del ámbito de la investigación. Existe una persona demorada y sobre ella se está trabajando, pero **no sería nada de extraño que pudiesen surgir novedades en las próximas horas**

Pese a la insistencia de parte de nuestros cronistas por localizar y tener alguna declaración del esposo de la víctima **Federico Pippo**, no se ha podido obtenerla, dado que se mantiene en el más absoluto hermetismo.

ALTARLO POR LO MATARON

En esta segunda ocasión, los asaltantes no pudieron abrir la ventana de acceso al inmueble, ubicado en las calles Gallardo y Albarracín, y ante tal situación optaron por dejar sin efecto el intento; cuando iniciaban la retirada, se vieron sorpresivamente interceptados por el dueño de la finca, quien los encañonó con un arma de fuego.

● CON SU ARMA

En un momento dado, los imputados aprovecharon un descuido de Billordo y luego de derribarlo le quitaron el arma, golpeándolo hasta dejarlo sin vida, posteriormente la policía logró detener a Zabala, mientras que el tal "Mario", permanece aún prófugo.

Se instruye sumario, por homicidio y robo, con intervención del juez Penal **Martín Gerardo Moreno**, del departamento judicial de San Martín.

ACLARAN SOBRE UN INCIDENTE

Con respecto a los incidentes registrados el viernes último en las inmediaciones del **Concejo Deliberante** de Merlo, la policía de la Provincia de Buenos Aires, mediante el comunicado Nº 411, informó anoche que **"en ningún momento los concejales quedaron sin protección alguna, a la vez que tampoco fue rebasado el cordón policial oportunamente dispuesto y cuya cantidad de efectivos superaba las medidas de seguridad que habitualmente se toman en las sesiones de ese cuerpo deliberativo.**

Agrega el parte policial que "se dispuso un operativo de seguridad compuesto por más de 50 efectivos que fueron debidamente distribuidos en el frente y los alrededores del citado Concejo".

"Siendo aproximadamente las 21 horas —continúa— llegaron al lugar cerca de 900 personas quienes manifestaron su intención de ingresar al recinto, impidiéndose tal propósito por parte de los efectivos policiales que trataron de disuadir a los presentes, de su actitud".

"En esas circunstancias, uno de los manifestantes solicitó una interpelación con un alto miembro del Concejo y ante la negativa de éste, los asistentes comenzaron a proferir gritos e insultos, a la vez que arrojaron diversos objetos hacia el edificio, rompiendo los cristales de una puerta y vidrios de dos automóviles".

Espectacular Operativo por Crimen del Taxista

MAR DEL PLATA, 15 (De nuestro corresponsal).— **Personal policial, compuesto por efectivos de la comisaría Cuarta, Comando Radioeléctrico, Brigada de Investigaciones, Unidad Regional IV y prácticamente la totalidad de las seccionales locales, desarrolla aquí un vasto operativo de control de vehículos en la vía pública, con el objeto de hallar al individuo que ultimó el viernes último al taxista Marcelo Tirri.**

En ese marco de control, informó la Unidad Regional IV, se produjeron varias detenciones, siendo una de ellas la de un hombre mayor que, una semana atrás, había formulado amenazas contra Tirri, tras pactar un viaje a Sierra de Los Padres pero que no se realizó al exigir el taxista el importe requerido por esa distancia en forma adelantada.

En dicha oportunidad, esa persona, de apellido Fernández, en estado de ebriedad, provocó una incidencia que obligó al trabajador del volante a formular una denuncia.

La detención de Fernández se cumplió luego de que compañeros de la víctima pusieran en conocimiento de la policía ese hecho, pero después se probaría que este hombre no tenía vinculación alguna con el asesinato, por lo que recuperó su libertad.

● HAY UN DETENIDO

También, durante la víspera fueron detenidas otras tres personas, todas del sexo masculino, por su presunta relación con el crimen del taxista Tirri. Gestionada la averiguación de sus antecedentes, fueron liberados dos de los hombres, en tanto que el restante permanece bajo arresto hasta que quede aclarada su situación.

Asimismo, la policía busca a un individuo cuyas características fisonómicas coincidirían con las del victimario, que el jueves último se hospedó en un establecimiento hotelero de esta ciudad, abandonando la habitación que ocupaba al día siguiente.

Se trata de un individuo de entre 45 y 50 años, de aproximadamente 1,70 de estatura de pelo cano y más de 60 kilos de peso.

EN LA ARENA

posición, fueron encontrados en el lu- icado por el padre, bajo un metro y de arena.

NUTRICION

recarias condiciones de vida de la fa- nedaron evidenciadas en el hecho de autoridades tuvieron que evacuar de la esposa del acusado, **Ramona Zára- us hijos Roberto**, de siete; **Stella Ma-** n año y cuatro meses y **Graciela**, de , quienes fueron internados en un hos- Paraná aquejados de desnutrición.

JER POR ABORTO

cada rales ños, o los lan- pro-

diagnóstico profesional del médico forense, aunque **pudo comprobarse que el lugar donde se realizó el aborto carece de las más mínimas condiciones de higiene.**

tras- n ile- lo la odri- n del

Este caso agrega su trágica cuota, a los numerosos que se registran en el país, donde la irresponsabilidad de algunas personas lo posibilitan.

AUXILIO A LOS AFECTADOS POR TEMPORALES DE NIEVE

A pesar de que en la zona de la cordillera se presenta una leve mejoría en las condiciones climáticas, **la situación de los lugareños aún se mantiene en estado de alerta. El fuerte temporal, con bajas temperaturas e intensas nevadas, continúa asolando a los pobladores de la región afectada.**

En Mendoza, las temperaturas fluctúan entre los 8 y 12 grados bajo cero. En las distintas poblaciones de la montaña sopla un viento de registro mínimo y se realizaron ayer, **evacuaciones** y relevos de personal en la **Villa de las Cuevas**, utilizándose para el operativo helicópteros del tipo "Lama", pertenecientes a la IV Brigada Aérea.

Mientras tanto, en **Neuquén**, a raíz de las gestiones realizadas por el **gobernador Sapag**, se espera el arribo de dos helicópteros enviados por el Ejército **para socorrer a algunas poblaciones indígenas que se encuentran en situación crítica.** Oficialmente se informó que uno de esos aparatos transportará elementos a la tribu **Curruhinca**, ubicada en Catritre, en las cercanías de la ciudad turística de San Martín de los Andes, distante a 430 kilómetros al sudoeste de la capital de la provincia.

En cuanto al **andinista Mario Eduardo Viviani**, desaparecido hace siete días en el pico Teniente Ibáñez del Nevado "El Chañi", en San Salvador de Jujuy, patrullas del Regimiento de Gendarmería 20 y del Club de Amigos de la Montaña de Salta, reanudaron en la mañana de ayer las tareas de búsqueda, no habiendo hasta el momento noticias sobre su suerte.

Gas Letal: Mueren dos Octogenarios

LA PLATA, 15 (De nuestro corresponsal).— **Una pareja de ancianos falleció en Florencio Varela, como consecuencia de haber inhalado gas tóxico provenientente de un calentador, según informó hoy la policía bonaerense. Las víctimas son Isaac Russky, argentino naturalizado, de 83 años, y Graciela Rosario Luraschi, argentina, de 85 años.**

● DENUNCIA TELEFONICA

Los octogenarios se domiciliaban en la calle Ameghino número 695 de aquella localidad. Ayer por la noche se recibió un llamado telefónico en la comisaría de esa jurisdicción, informando que en la dirección indicada se había producido el deceso de sus moradores.

Los efectivos policiales, al arribar a la vivienda, comprobaron que, en efecto, los nombrados habían fallecido por haber inhalado gas tóxico de un calentador que los ancianos encendieron la noche anterior. Se instruye sumario a través del juez Penal de La Plata, doctor **Julio Burlando.**

PERSISTEN CONFLICTOS METALURGICOS

La seccional Avellaneda de la Unión Obrera Metalúrgica denunció la existencia de conflictos en diversos establecimientos de su zona de jurisdicción, que aún permanecen sin solución.

La entidad sindical, a través de un comunicado que firma su secretario de prensa, **Enrique Miguel Fernández**, denuncia que **Industrias Josmer**, ubicada en Uriburu 1955 (Luis Guillón), mantiene un conflicto con sus trabajadores desde el 31 de mayo pasado cuando despidió a todo el personal. La delegación Lomas de Zamora del Ministerio de Trabajo aplicó la conciliación obligatoria, por lo cual la empresa reincorporó a 39 operarios, permaneciendo despedidos 6 trabajadores con fecha 5 de julio pasado.

En **Laboratorio Funken**, de Warner 2876 (Valentín Alsina), los trabajadores se encuentran en estado de alerta y movilización por el despido arbitrario de dos obreros con 16 y 17 años de antigüedad cada uno, y la UOM manifiesta que la empresa desconoce la aplicación de la Ley 14.786 (conciliación obligatoria) no reicorporando a los trabajadores "aunque incorpora permanentemente personal sin relación de dependencia".

La Unión Obrera Metalúrgica denunció también "inoperancia por parte del Ministerio de Trabajo de Lomas de Zamora y su delegado regional, señor **Simón Mimica**" solicitando la urgente intervención del ministro de Trabajo de la Nación, **Juan Manuel Casella**, para "poner fin a las arbitrariedades existentes".

● **LA BERNALESA**

El ministro de Trabajo, **Juan Manuel Casella**, se interesó en el pedido de reapertura de la fábrica La Bernalesa, de la localidad bonaerense de Bernal, que le formularon dirigentes de la Asociación Obrera Textil (AOT).

Los dirigentes **Manuel Pedreira**, secretario de organización de la AOT; **Juan Bellocchi**, titular de la seccional Quilmes, y **Carlos Gervasio**, visitaron a Casella para reiterarle el pedido de reapertura de esa planta integral textil, que hasta hace poco tiempo ocupaba a 2.800 obreros.

HOY

el ONCE le da su gran noche!

20.00

¡el éxito del cine para reír en serie!

M·A·S·H

CAPITULOS ESTRENO

21.00

a la hora del humor libre...

HUMOR en DEMO-GRACIA

22.00

LOS EXCLUSIVOS

presenta

Holocausto

3° PARTE

la más ultrajante depuración racial en la Alemania nazi.

canal 11

EL GOBERNADOR MONTIEL RECURRE A ALFONSIN

Santa Elena: Drama

PARANA, 15 (De nuestro corresponsal).— El gobernador **Sergio Montiel** se reunirá el martes con el presidente **Raúl Alfonsín** y el ministro del Interior, **Antonio Tróccoli**, para analizar las graves consecuencias que tendría para la localidad de Santa Elena el cierre del frigorífico homónimo, cuya planta sigue ocupada por su personal.

Mañana, el intendente de Santa Elena —población de 16 mil habitantes—, **Domingo Rossi**, viajará en compañía de miembros de las fuerzas vivas locales a Paraná para conversar con Montiel.

● **MANTIENEN OCUPACION**

El personal mantiene ocupadas las instalaciones de la planta a la espera de una respuesta oficial que garantice la continuidad de esa fuente de trabajo que ocupa a más de dos mil personas.

La población de Santa Elena, ubicada a 160 kilómetros al norte de Paraná, para "preservar" el activo de la empresa, ocupó anoche una estancia y un club.

Los problemas que afectan al frigorífico se agudizaron desde hace aproximadamente un año, agravados por la situación global de la ganadería y la crisis de la industria, cuyo endeudamiento es uno de los elementos claves de esa crisis.

Montiel dijo que el conflicto ha sido generado "en administraciones anteriores".

Reveló que el endeudamiento el grupo Safra con el Banco de Entre Ríos, oscila en los 140 mil millones de pesos.

Añadió que otros 14 millones de pesos debe a la Empresa Provincial de Energía

● **PREOCUPADO**

El secretario de Desarrollo Regional, **Eduardo Poliche**, manifestó estar "muy seriamente preocupado" por la situación del frigorífico Safra y estimó que esa empresa requiere "un aporte del orden del millón de dólares", aclarando que la solución del problema excede las posibilidades de la cartera a su cargo.

VATICINAN LA DERROTA DE TRIACA EN PLASTICOS

El titular del Sindicato Plástico de la Zona Norte y líder de la Agrupación Nacional "17 de Octubre Lista Celeste" del mismo gremio, **Juan Carlos Masó**, vaticinó la derrota del actual secretario adjunto de la Unión Obreros y Empleados Plásticos, **Jorge Triaca**, a quien acusó de "cómplice del proceso militar".

Masó reseñó que la agrupación que encabeza se prepara para las elecciones internas que se realizarían en setiembre u octubre próximo y sostuvo que "el triunfo de nuestra agrupación está asegurado por las adhesiones masivas que recibimos a diario por parte de los compañeros hastiados de una conducción que posterga las aspiraciones de los trabajadores en beneficio exclusivo de la ambición de un hombre".

"La Agrupación Nacional 17 de Octubre —agregó— es hija de la injusticia, la prepotencia y el descaro de una conducción alquilada al mejor postor. Triaca representa la humillación y el oprobio del trabajador plástico, ha sido cómplice del proceso militar y ahora pretende aparecer como campeón de la clase obrera, aunque hoy aparezca apañado por algunas personas que hasta ayer lo repudiaban, en un cambio de actitud que responde a intereses políticos coyunturales".

Masó sostuvo la necesidad de "reconstruir nuestra organización sindical" y advirtió que "la tarea es titánica porque hay muchos intereses que se juegan contra los trabajadores plásticos, pero aún así devolveremos al sindicato el sentido social que nunca debió perder y a los afiliados una dignidad que ahora está postergada".

Exhortan a los Marítimos

MAR DEL PLATA, 15 (De nuestro corresponsal).— La Cámara Argentina de Armadores de Buques Pesqueros de Altura, convocó "al personal de marinería a presentarse en forma inmediata a prestar servicios, acatando la exhortación de la autoridad laboral, para posibilitar el comienzo del diálogo dentro del marco legal aplicable".

Los empresarios formularon dicha convocatoria mediante una solicitada que publican hoy los matutinos locales, ante la situación planteada por las medidas de fuerza

Señalan los armadores que la organización gremial dispuso "un paro total de actividades, pretendiendo imponer al sector empresario, sin más razones, la aceptación total de sus petitorios".

Expresan luego que "el sistema remunerativo del personal embarcado en buques pesqueros de altura, consiste en un puntaje sobre la captura", acotando que "el valor de la misma y para la especie preponderante (merluza) se ajusta mensualmente, conforme a la variación del dólar

En la solicitada, que firma el presidente de Cámara, Luciano Zuccatosta, puntualizan que "por este sistema, el tripulante posee un nivel remunerativo de absoluto privilegio en nuestro país, y con un ajuste salarial mensual compensatorio.

Despachantes de Aduanas: Brunetti Triunfó en Elección

La Lista Blanca de la Asociación de Empleados Despachantes de Aduana triunfó en las elecciones internas del gremio, por lo que **Juan Carlos Brunetti** resultó electo secretario general al haber obtenido 524 votos contra 411 de la Lista Celeste.

● **JUDICIALES**

La comisión transitoria de la Unión de Empleados de la Justicia de la Nación (UEJN) informó que la lista propiciada por las agrupaciones que integran ese cuerpo se impuso en los comicios internos del sector Mantenimiento, Producción y Suministros del Poder Judicial.

El integrante de ese cuerpo, **Martín Blanco** destacó que la nueva comisión interna del sector quedó encabezada por **Eladio Martínez** quien también integra el cuerpo de conducción de la UEJN que comparten peronistas, radicales y sectores de izquierda.

ACCIDENTES DESPIDOS

Dr. S. RUBINSTEIN

ABOGADO ESPECIALIZADO

Montevideo 362

4° Piso "C"

Consulte sin compromiso

16 a 19 horas

LOTES ¡LA MEJOR INVERSION! ANTICIPO $a 396

y 36 cuotas mensuales fijas dde.$a1480

Vivienda o fin de semana. Sin comisión. Contado a convenir

Luz eléctrica SILVANO PEDRONCINI Colectivos, ... nes desde Ca...

Edificaciones CANGALLO 1228 - Capital

Alfonsín Increpó a los Dirigentes de la CGT por sus Pedidos Salariales

'RECLAMOS PERTURBADORES'

El presidente **Raúl Alfonsín** habría increpado recientemente a los dirigentes de la CGT por hacer reclamos salariales "desproporcionados" que consideró **"pertubadores"** de la situación social, sostuvo ayer una alta fuente gubernamental, que no precisó la fecha en que ocurrió el episodio.

La fuente afirmó que la recriminación de Alfonsín se produjo en una reunión que sostuvo con los representantes de la Central obrera en los últimos días, al tiempo que aseguró que el gobierno no dispondrá despidos masivos de la administración pública, como consignan versiones periodísticas.

Subrayó no obstante, que se ordenarán cesantías de personal jerarquizado de la administración pública, con rango de director y subdirector, que fuera designado durante el proceso militar y que ahora **"está trabando mucho la labor de la administración".**

En otro orden desestimó que exista preocupación en el gobierno por la ola de llamadas telefónicas que anunciaron la ubicación de bombas en distinas reparticiones, al tiempo que rechazó el anuncio de una ley de amnistía para los militares que cumplieron órdenes represivas durante la lucha antisubversiva.

La fuente sostuvo que el gobierno **"no cohibirá el accionar de la justicia"** con el anuncio de una amnistía, que algunas formaciones periodísticas anticiparon como una alternativa en caso de que los juicios iniciados en el ámbito de la justicia militar pasen al fuero civil.

Por otra parte, el vocero reconoció que **"hay fallas en el gobierno"** en cuanto al apoyo crediticio a las empresas para que aumenten la producción, lo cual permite **"una especulación muy grande" en el mercado financiero.**

En ese sentido, dijo que el proyecto de ley del diputado nacional radical **Marcelo Stubrin** sobre supresión del mercado de dinero marginal o interempresario lo que ha hecho es **"poner el asunto sobre el tapete".**

"Ha tirado un gato muerto sobre la mesa y el problema se resolverá sea por la instancia legislativa o por intermedio del Banco Central", afirmó.

En cuanto al tema de la coparticipación federal, que se vincula al tratamiento del presupuesto nacional, la fuente informó que en la reunión de la víspera del gabinete económico-social que se realizó en la residencia de Olivos con el presidente **Raúl Alfonsín "fue diferido para ser discutido con mayor amplitud en presencia del ministro del Interior Antonio Tróccoli".**

No obstante, el portavoz dijo que los requerimientos provinciales van a ser resueltos "en la medida de las posibilidades", pero se procurará que las provincias recauden más impuestos.

"Las provincias—agregó la fuente— **cada vez gastan más y recaudan cada vez menos y hay casos como el de Formosa en que la totalidad de la contribución se destina a gastos salariales de la administración y el resto lo tiene que pagar el Gobierno Nacional".**

Sobre la participación de la Policía Federal en la represión a los evasores impositivos, el vocero consideró que surge de la posición oficial de **"ser muy duros con los evasores, a quienes hay que castigar como delincuentes que son".**

Sin embargo, dijo que la actuación de la policía se hará **"con severidad, pero siempre dentro de las leyes, para evitar excesos".**

COMERCIO: PASIVOS MUY DISCONFORMES

La secretaría de previsión del Sindicato Empleados de Comercio, manifestó su preocupación por la situación general qué atraviesa la clase pasiva.

Asimismo dejó expresa constancia de su disconformidad respecto de los aumentos otorgados al sector, como también de los magros ingresos que perciben los jubilados

Preocupa además al organismo, la crítica situación de algunos jubilados que siendo inquilinos, enfrentan inminentes desalojos, recordando que cualquier consulta sobre temas inherentes a la calse pasiva, pueden evacuarla en dependencias de la secretaría de Previsión del Sindicado de Comercio, Rivadavia 1447, de lunes a viernes y en horario de 18 a 20 horas.

ESTATALES

La Agrupación Nacional Unidad y Solidaridad de la Asociación Trabajadores del Estado (ANUSATE), convocó a un congreso nacional de delegados de seccionales de todo el país, para la segunda quincena de agosto, con el objetivo de elaborar y coordinar las mejores propuestas y elegir a los mejores hombres" que integrarán la "Lista Verde", que se presentará en los comicios

Yacyretá: Pedirán Hoy Intervención de Casella

Dos representantes de los 1.500 obreros que construyen la represa hidroeléctrica de Yacyretá, en cercanías de la localidad correntina de Ituzaingó, solicitarán hoy la intervención del ministro de Trabajo, **Juan Casella,** en procura de que sean atendidos sus reclamos salariales y otras reivindicaciones, por las que entraron en su décimo día de huelga de brazos caídos, manteniendo paralizadas las obras civiles.

La medida de fuerza está directamente relacionada con la falta de seguridad industrial y la solicitud de que el consorcio que construye la represa abone un 30 por ciento sobre el salario percibido, ajustándose al convenio colectivo de trabajo por tratarse de "zona inhóspita".

Los trabajadores piden también la sustitución del protocolo del ente binacional Yacyretá y su remplazo por el convenio de la UOCRA que establece 44 horas de trabajo en lugar de las 48 actuales, la restitución del Fondo de Desempleo y que el ente se haga cargo del 60 por ciento del costo de la comida (valuada en 300 pesos), del que solamente la empresa reconoce el 40 por ciento.

Las autoridades gubernamentales correntinas fueron informadas de esos puntos, que hoy serán planteados al Ministerio de Trabajo, informaron fuentes gremiales.

Asimismo, indicaron que el sector laboral está abierto al diálogo.

● DOCENTES

El Frente Unificador Docente de Acción Gremial (FUDAG) solicitó la creación urgente de una comisión sectorial para la fijación de los salarios docentes y ratificó el estado de alerta hasta la obtención de soluciones.

CGT BAHIENSE RECLAMA URGENTE REACTIVACION

Miembros de la mesa directiva de la regional Bahía Blanca de la CGT entrevistaron al ministro de Trabajo de la Nación, **Juan Manuel Casella,** a quien expusieron distintos problemas existentes en la ciudad sureña y su zona de influencia, entre los cuales reclamaron la reactivación del polo petroquímico; reactivación portuaria; asegurar la continuidad del complejo termoeléctrico; viviendas; restitución de la farmacia sindical y del edificio de la central obrera; estabilidad en el cargo del actual delegado del Ministerio de Trabajo; reimplantación de delegaciones y subdelegaciones regionales; servicio de emergencia del quemado y aranceles médicos

La delegación sindical estuvo integrada por el delegado regional de la CGT, **Francisco Corso** (Telepostales); el subdelegado, **Alfredo Palacio** (Recibidores de Granos) y los miembros del consejo directivo **Francisco Gastañaga** (Camioneros), **Héctor Fretes** (Espectáculo Público) y **Rubén Espinosa** (Carne).

El ministro se interesó por los problemas planteados por los dirigentes sindicales bahienses y prometió un exhaustivo estudio de cada uno de ellos y buscarles solución.

Gestión por Laudo Gastronómico

La junta promotora nacional del Movimiento Nacional para la Recuperación del Laudo, hizo público el agradecimiento a los diputados provinciales de la provincia de Santa Fe, **Rodolfo Escobar, Cristóbal Pilafis, José Alarcón, Alberto Ricardo Pierini y Esteban Alzugaray,** especialmente al primero de ellos por ser trabajador gastronómico, con motivo de haber concretado y presentado un proyecto de declaración, donde se apoya la restitución del laudo gastronómico, solicitando al Congreso Nacional la derogación del decreto Ley 22310 y el restablecimiento del decreto 4148/46 (Ley 12.921) y el convenio colectivo de trabajo 174/75, derogados injusta y arbitrariamente por la dictadura militar.

Su Mejor Prefabricada

EN CUOTAS DE $a1.400.-(*)

PRECIO TOTAL FIJO

2 Dormitorios, Cocina comedor construída en madera nacional machimbrada.
Puertas y ventanas metálicas
Techo a dos aguas de fibrocemento de 1ra.
C/Ag.

Av. Rolón 1969 Boulogne | Av. Rivadavia 14352 Ramos Mejía 2 Cdras. Est. | H. Yrigoyen 110 Merlo-Fte. Est.

RIVADAVIA 11394 - Fte. Est. Liniers

Partido Unión Popular.

"Mejor que decir es hacer, mejor que prometer es realizar."

Compañero-Compañera:
Retira un bono gratuito para el sorteo semanal de un televisor color, a partir del 6 de julio de 1984, por la Lotería Nacional.
Infórmate en la sede del Partido Unión Popular de 7 a 21 horas: BARTOLOME MITRE 2030, CAP. FED., o en cualquiera de nuestros centros de afiliación.

Continúa abierto el registro de afiliación.

¡Juntos!

Graciela Borges y Carlos Monzón en "Pelear por la vida"

Una novela fuera de lo común. Con Thelma Stefani, Enrique Liporace, Rudy Chernicoff, María Rosa Gallo, Eduardo Rudy, la participación especial de Carlos Muñoz y Lidia Lamaison. Libro original de Juan C. Chiappe. Adaptación de Alicia Salinas y Carlos Lozano Dana.

Lunes a viernes 16 hs.

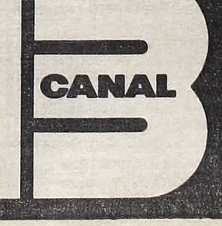

LA PAVADA

Al concluir anoche la "semana teatral", Antonio Gasalla, como era de prever, se ubicó cómodamente en el primer lugar, pese a que concreta nada más que ocho funciones por semana (quienes están en segundo y tercer lugar "hacen" 13). El popular actor atrajo en el "Astros" la nada despreciable cantidad de 6.308 espectadores.

La pasada semana Sergio Denis viajó a Bariloche, en plan de turismo, pero lo sorprendieron los temporales y debió quedarse refugiado en el hotel. Pero como se había comprado un costoso equipo para transitar sobre la nieve (botas y esquíes), ahora las primeras las usa para pasear por la calle Corrientes. Y le quedan bien...

* * *

Mientras se encuentra en los Estados Unidos realizando compras para reequipar su Canal 9, adquirir algunas películas y series y contratar figuras para "Sábados de la bondad", el diputado justicialista Celestino Blanco acaba de presentar ante la Fiscalía de Investigaciones una denuncia contra el señor Alejandro Argentino Saúl Romay por supuestas irregularidades en la adjudicación a una firma de la que es propietario la impresión de la "Guía telefónica". Las mismas, al decir del legislador, se habrían concretado durante el gobierno militar, más concretamente en el año 1977.

* * *

Santiago Bal está en domicilio particular desde hace más de quince días, y los médicos le aconsejaron caminar mucho y comer. De ahí que todos los días, bien abrigado, transita por lo menos veinte cuadras, paseo que lo obliga a más de mil saludos y un centenar de autógrafos. El gran actor cree que a fin de mes estará en condiciones de volver a trabajar en televisión, "que es mucho más descansado que el teatro". Nos alegramos mucho...

* * *

Y hablando de enfermos, ayer esta sección se contactó con Pinky, a ocho días de la intervención quirúrgica a que fue sometida. La famosa animadora nos dijo encontrarse superando el momento, pero que debe guardar reposo casi absoluto por lo menos durante diez días más, según le aconsejó su médico, doctor Davies. Está en una casa del Gran Buenos Aires, propiedad de unos amigos, y no recibe visitas, con excepción de su hermana Raquel, quien actúa como "enfermera de cabecera". ¡Que se reponga pronto!

Otro Escándalo por Michael Jackson

IRVING, Estados Unidos, 15 (AFP).— Un centenar de fanáticos de **Michael Jackson** debieron ser hospitalizados, víctimas de violentos dolores de cabeza, debidos a una música ensordecedora y al intenso calor imperante en dos conciertos ofrecidos por el cantante en Irving, Texas.

Los niños lloraban y suplicaban a sus padres que los sacaran de allí, dijo una enfermera de uno de los centros hospitalarios a donde fueron conducidos los fanáticos.

"Varios de los espectadores quedaron sordos durante varias horas", agregó la enfermera, Phillys Hall.

De todas maneras, estos incidentes de la gira del célebre cantante norteamericano no ha disminuido la afluencia de público: 117.000 entradas fueron vendidas hasta hoy, sin contar un nuevo concierto previsto para esta noche en Texas.

● ELOGIOS Y CRITICAS

QUITO, 15 (UPI).— El Festival Latinoamericano de la Nueva Canción congregó al público durante esta última semana y hubo elogios y críticas para su desarrollo.

Más de un centenar de artistas, representantes de 17 países, tomaron parte en el festival, anunciado como el tercero en su género y que se realizó en el Coliseo cerrado de esta capital, cuyo cupo fue copado todos los días.

El festival fue organizado por la Casa de la Cultura Ecuatoriana que cumple 40 años, por el Movimiento Ecuatoriano de la Nueva Canción y respaldado por el hotel Colón y Ecuatoriana de Aviación.

GINGER ROGERS, SOBREVIVIENTE DE HOLLYWOOD, HOY CUMPLE 73

MADRID, 15 (EFE).— La bailarina rubia **Ginger Rogers,** cuyas piernas estuvieron aseguradas en **medio millón de dólares,** se ha convertido a los 73 años en una de las pocas supervivientes del Hollywood dorado de la comedia musical.

Nacida el 16 de julio de 1911 en Missouri, Estados Unidos, debutó a los 13 años en una comedia juvenil escrita por su madre, la novelista Lela Rogers.

Desde entonces intervino en casi un centenar de películas y muchas obras de teatro, que la convirtieron en una de las actrices más ricas de los Estados Unidos, propietaria de ranchos, villas y boutiques.

CONCIERTO DE PROTESTA DE LA SINFONICA FRENTE A LA ROSADA

La **Orquesta Sinfónica Juvenil de Radio Nacional** y el **Sindicato Argentino de Músicos** realizarán hoy, a partir de las 15, un concierto frente a la Casa de Gobierno seguido de una marcha hacia el Congreso Nacional, como protesta ante **"la falta de respuestas"** a la situación de la agrupación.

La Orquesta Sinfónica Juvenil de Radio Nacional cesó sus actividades en diciembre último, por presuntas razones presupuestarias y desde entonces, merced a la presión ejercida por sus integrantes ante las autoridades, éstas han derivado el problema a varias reparticiones.

El Sindicato Argentino de Músicos asegura que esa agrupación orquestal es el único organismo sinfónico de formación para los músicos argentinos.

La entidad recordó que el director de Música de la Secretaría de Cultura, Iván Cosentino, afirmó días pasados que "hay un principio de solución para el problema de la Juvenil".

TV COLOR
Ctdo. $a 39.900.-
Cómprelo en 48 Cuotas fijas de
$a 1.900.-
int. a venc 62,45% t/financ $a 91.200
COSQUIN 24
Frente Estación Liniers

COMO SIEMPRE... SIEMPRE DISTINTO!
CIRCO DE MOSCÚ
HOY 17 y 20,30 hs.
LUNA PARK
Presenta Cooperadora Hospital de Niños
FUNCIONES:
de MARTES a VIERNES
17 y 20,30 hs.
SABADOS
15 - 18,30 y 22 hs.
DOMINGOS
15,30 y 19,30 hs.
LOCALIDADES EN VENTA
de 10 a 20 hs. hasta 7 días de anticipación
ENTRADAS GENERALES
Mayores $ 150 - Menores $ 100
Menores de 5 años GRATIS

PALABRAS CRUZADAS

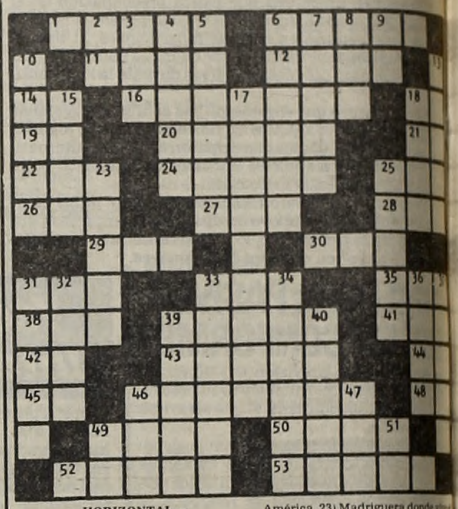

— HORIZONTAL —

1) Punto fijo en la historia. 6) Arácnido traqueal. 11) Monte de la Argentina, en las islas Malvinas. 12) Tallo de las gramíneas. 14) Del verbo ser. 16) Relativo al atavismo. 18) Río de Italia. 19) Nota musical. 20) Seco. 21) Apócope de uno. 22) Repetición de un sonido reflejado por un cuerpo duro. 24) Momentos agradables. 25) Del verbo amar. 26) Pronombre personal. 27) A nivel. 28) Yunque pequeño de plateros. 29) Preposición inseparable. 30) Fruto de la vid. 31) Ente. 33) Adjetivo posesivo. 35) Tienda donde se expenden bebidas. 38) Cólera, enojo. 39) Que tiene lana. 41) Duración de las cosas eternas. 42) Negación. 43) Perro grande y fuerte. 44) Interjección. 45) Carta de la baraja. 46) Llenar, henchir. 48) Artículo. 49) Bastante. 50) Indios nómadas de la Tierra del Fuego. 52) Arbol mirtáceo del Uruguay. 53) Que no tiene sal (Pl).

— VERTICAL —

2) Símbolo del pascal. 3) Poema lírico. 4) Probar. 5) Posarse en agua un hidroavión. 6) Agrios. 7) Ladrones. 8) Doce meses. 9) Divinidad egipcia. 10) Pueblo de Palestina. 13) Fruto de las coníferas (Pl). 15) Bolsa, alforja. 17) Sustancia orgánica que existe en los alimentos (Pl). 18) Mamífero carnívoro de América. 23) Madriguera donde vive el oso. 25) Abertura que se suele dejar en las cañerías. 31) Península montañosa y desértica de Egipto. 32) Dios del amor. 33) Abundancia de malas hierbas. 34) Especialmente puro (Pl). 36) Garantía. 37) Hongrillo parásito de ciertos cereales (Pl). 39) Especie de ballena del Pacífico. 40) Dícese del caballo de pelo meglado de blanco, gris y negro. 46) Parte saliente de una vasija. 47) Igualdad de nivel de las cosas. 48) Terminación verbal. 51) Preposición.

(La solución mañana)

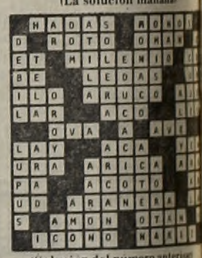

(Solución del número anterior)

TELEVISION

10.30 (7) TELESCUELA TECNICA
Programa educativo.
(11) DIBUJOS
Cortos infantiles.
10.50 (9) DIOS EN UN NUEVO DIA - Religioso
Padre José María Lombardero.
10.55 (9) GRANDES OLVIDADOS - Evocativo
José Adolfo Gaillardou.
11.00 (7) JARDINCITO - Infantil
Gachi Ferrari.
(9) LA SALUD DE NUESTROS HIJOS
Dr. Mario Socolinsky. Tema de hoy: "Prevención de quemaduras en el hogar".
(11) DAKTARI - Serie
Marshall Thompson, Cheryl Miller.
11.30 (7) PRIMER INFORME - Informativo
Cecilia Laratro, Carlos Nahón.
(9) NUEVEDIARIO - Informativo
Julio Ricardo.
(13) LA GRANJA DE CAROZO Y NARIZOTA
Programa infantil
12.00 (7) EL AGENTE DE CIPOL - Serie
Robert Vaughn, David McCallum. Capítulo de hoy: "El asunto de la diosa hechicera".
(9) CHIPS - Serie
Larry Wilcox, Eric Estrada.
(11) LA NOTICIA - Informativo
"Primera edición". Juan Carlos Rousselot.
12.30 (13) LOS TRES CHIFLADOS - Serie
13.00 (7) CORDIALMENTE - Periodístico
Juan Carlos Mareco.
(9) AMO Y SEÑOR - Teleteatro
Arnaldo André, Luisa Kuliock.
(11) El SHOW DE LA VIDA- Interés general
Héctor Larrea.
(13) REALIDAD '84 - Informativo
Ramón Andino.
14.00 (9) B. J. - Serie
Greg Evigan.
(11) YOLANDA LUJAN - Teleteatro
Verónica Castro, Víctor Laplace.
(13) POR LA TARDE - Interes general
Jorge Jacobson, Virginia Hanglin.
14.30 (7) CAFE CON CANELA - Femenino
Canela, Nelly Casas, Clara Fontana, Ricardo Oliver, Adriana Constantini.
15.00 (2) SUGERENCIA PARA UN CAMBIO - Femenino
Miguel Core.
(9) LADRON SIN DESTINO - Serie
Robert Wagner, Malachi Throne.
(11) TRAMPOSA - Teleteatro
Pablo Alarcón, Mariana Karr.
15.30 (7) LOS ANGELES DE CHARLIE - Serie
Farrah Fawcett, Kate Jackson, J. Smith. Capítulo de hoy: "Angeles en el paraíso" (primera parte.
16.00 (2) AMADA - Teleteatro
Libertad Lamarque, Ariel Keller.
(9) DAR EL ALMA - Teleteatro
Raúl Rizzo, Cecilia Maresca.
(11) NUESTRO CINE
"El regreso". Guillermo Bataglia, Santiago Cómez Cou, María Concepción César.
(13) PELEAR POR LA VIDA - Teleteatro
Graciela Borges, Carlos Monzón.
16.30 (7) MUCHAS COSAS - Infantil
Gachi Ferrari.
17.00 (2) SOLO DIBUJOS
Programa infantil.
(9) TELEJUEGOS - Infantil
Cecilia Charré.
(13) EL SHOW DE JERRY LEWIS - Largometraje
17.30 (11) PLAZA SESAMO III - Infantil
Raúl Rossi.
18.00 (2) EL GRAN CHAPARRAL - Serie
Leif Erickson, Cameron Mitchell.
(9) EL INCREIBLE HULK - Serie
Bill Bixby, Lou Ferrigno.
(11) CUATRO HOMBRES PARA EVA - Teleteatro
Alberto Closas, Erica Wallner.
18.30 (7) LOS PITUFOS - Infantil
Dibujos animados.
19.00 (2) KUNG FU - Serie
David Carradine, Radames Pera.
(7) EL GRAN HEROE - Serie
William Katt, Robert Culp. Capítulo de hoy: "Hora lo veo".
(9) NUEVEDIARIO - Informativo
Daniel Mendoza, Juan Carlos Pérez Loizeau.
(11) LA NOTICIA - Informativo
"Edición nacional". Jorge Marchetti.
(13) DOS VIDAS Y UN DESTINO - Teleteatro
Rita Terranova, Juan Leyrado.
20.00 (2) LOS INVASORES - Serie
Roy Thines.
(7) MESA DE NOTICIAS - Humorístico
Juan Carlos Mesa.
(9) SUPER AGENTE 86 - Serie
Don Adams, Barbara Feldon.
(11) M.A.S.H. - Serie
Alan Alda, Mike Farrel.
(13) BUENAS NOCHES ARGENTINA - Informativo
Equipo periodístico de la emisora.
20.55 (9) GILA: QUE SE PONGA
Microprograma humorístico.
21.00 (2) LAS CALLES DE SAN FRANCISCO - Serie
Karl Malden, Michael Douglas.
(7) 30 MILLONES - Informativo
Roberto Maidana.
(9) MICHAEL JACKSON Y SUS AMIGOS - Musical
Video Tapes. Presenta: D. Di Nubila.
(11) HUMOR EN DEMO-GRACIA - Humorístico
Juan Carlos Galván, Tincho Zabala.
(13) LA AVENTURA DEL HOMBRE - Documental
"Prehistoria de la tecnología".
22.00 (2) STARSKY Y HUTCH - Serie
David Soul, Paul Michael Glaser.
(7) INTERPELACION - Periodístico
Hugo Gambini.
(11) LOS EXCLUSIVOS
"Holocausto" (tercera parte). Miniserie con Fritz Weaver, Meryl Streep y R. Harris.
(13) COMPROMISO
"La mala familia". Luisina Brando, Pachi Armas, Héctor Bidonde.
22.30 (9) LOS PROFESIONALES - Serie
Gordon Jackson. Capítulo de hoy: "La necesidad de saber".
23.00 (2) BARETTA - Serie
Robert Blake, Dana Elcar.
23.30 (9) REINO ANIMAL
Documental.
(11) LA NOTICIA - Informativo
"Síntesis". Enrique Landi.
24.00 (2) DINASTIA - Serie
Linda Evans, John Forsythe.
(7) TRASNOCHE
"Ironside", Serie con Raymond Burr.
(9) DIOS ES MI DESCANSO - Religioso
(11) NOCHE DE PELICULA
Proyección de un filme.
(13) PRIMERA HORA - Informativo
Rodolfo Pousá.
0.05 (9) GRANDES OLVIDADOS
Microprograma.

GUIA DE CINES Y TEATROS ★ GUIA DE CINES Y TEATROS ★ GUIA DE CINES Y TEATROS

TEATROS

TEATRO COLON. 35-5414. MARTES 17, a las 21: 4º Func. de Gran Abono. Oper "LUCIA DI LAMMERMOR", de DONIZETTI. (Nueva present. escénica). Con: Negri, Pastine, Yost, Herrera, Meneghetti, Calamera, Mastrango. Dir. de Orq. JUAN E. MARTINI. Reggie: F. HEREDIA. Dir. Coro: A. MASPERO. Escenog. E. FORDOLINI. Vest. (1972). J. VARONA Super. coreog. G. MOLLAJOLI. Orq. y Coro: Est. del C. Colón. Sob. de Ab. Junic. loc. altas lat. y de pie) en vta. Para esta función es obligat. el traje de etiqueta p/damas y caballeros en platea y palcos. MIERCOLES 18 a las 21. Func. Entr. Nº 52 a PRECIOS POPULARES. Expec. coreog. a cargo del BALLET ESTABLE DEL T. COLON. Dir de Orq. JORGE FONTENLA. Dir. Ballet: G. MOLLAJOLLI. Orq. Est. del T. Colón. Loc. en vta. BOLETERIA: Todos los días de 10 a 20 en Tucumán 1111.

★ MUNICIPAL GRAL. SAN MARTIN. Corrientes 1530. 46-8611. —Sala Martín Coronado. Mañana a las 15.30: "LA BELLA Y LA BESTIA", de Ariel Bufano por el Grupo de Titiriteros del TMGSM. May. $a 60. Men. $a 50.

—Sala Casacuberta. Mañana a las 11.30: CICLO VOCES: CIPE LINCOVSKY. Pl. $a 80. Loc. en vta. c/3 días de antic.

—Sala Cunill Cabanellas. Mañana a las 21.30: "CONTRA LA SEDUCCION", sobre textos y canciones de Bertolit Brecht. Con Onofre Lovero y Ana M. Casó. Dir. Manuel Iedbavni. Pl. $a 100.

★ ALFIL. Corrientes 1753. 40-7575. LUIS BRANDONI, MARTA BIANCHI y JULIO DE GRAZIA en

PAPI

de Carlos Gorostiza. Con Darío Grandinetti. Dir. Gral. David Stivel. Mar. a vier. a las 21.30. Sáb. a las 21 y 23. Dgos. a las 20.30.

★ ASTRAL. Corrientes 1639. 48-5707/9964. JORGE PORCEL y ALBERTO OLMEDO en

VUELVEN LOS GUAPOS

Con Naanim Timoyko, Mario Sapag y César Bertrand. Mar a dgos. a las 21 y 23.15. Sáb. trasn. 1.30.

★ ATENEO. Paraguay 918. 311-2888. Thelma Biral y María Rosa Gallo en "ADIOS, MAMA" de Marsha Norman. Dir.: Alejandra Boero. Mar. a sáb. a las 21.30. Domingos a las 19.

★ BLANCA PODESTA. Corrientes 283. 35-2592. CARLOS ANDRES CALVO y RICARDO DARIN en

EXTRANA PAREJA

la obra de Neil Simon. Dir. Carlos Moreno. Miér. a vier. a las 21. Sáb. a las 21 y 23.15. Dgos. a las 17.45 y 20. S.r.

★ BUENOS AIRES. Rodríguez Peña 207. Cont. desde las 13. Sáb. desde las 15: "OSADIA Y SEXO I". A las 21 y 23.15: "OSADIA Y SEXO II" con los mejores desnudos. P.m.18. Sáb. trasn. 1.15.

★ DEL GLOBO. M. T. de Alvear 1155. 393-8351. ESTEBAN MELLINO en:

SALVEN A SEBASTIAN

Una comedia con profundo mensaje. Mart. a vier. a las 21. Sáb. a las 20 y 22.30. Dgos. a las 19.30.

★ FLORIDA. Florida 165. 30-5360. Presenta: "CADA VEZ MAS". Con Moira Star y las Florida Sexy Chicas. Coreog. R. Campos. Cont. lun. a vier. de 13 a 22. Sáb. a las 18 a 1.30. P.m.18.

★ LICEO. Rivadavia y Paraná. 38-4291. CHINA ZORRILLA y CARLOS PERCIAVALLE en

DIARIO PRIVADO DE ADAN Y EVA

de Mark Twain. Mar. a juev. a las 21. Vier. a las 21 y 23. Sáb. a las 20, 22 y trasn. 0. Dgos. a las 18. S.r.

★ LOLA MEMBRIVES. Corrientes 1280. 35-2108. Sensacional presentación de:

NACHA GUEVARA

con "Aquí estoy". Mar. a vier. a las 21. Sáb. a las 20.30 y 23. Dgo. a las 20.

★ LORANGE. Corrientes 1372. 45-7386. VIRGINIA LAGO y gran elenco en:

LA PIAF

P.m.18. La obra de Pam Gems. Adapt.: E. Cossa. Mar. a vier. a las 21. Sáb. a las 22. Dgo. a las 20.30. Juev. popular.

★ MAIPO. Esmeralda 443. 392-4882. SUSANA GIMENEZ en:

LA MUJER DEL AÑO

Actuación especial de Arturo Puig. Con Aida Luz, Luz Kerz y Maurice Louvet. Dir.: M. Morgan. Miér. a dgos. y las 21 y 23. Loc. en vta.

★ METROPOLITAN 1. Corrientes 343. 40-0816. Beatriz Taibo y Gianni Lunadei en

ENTRETELONES

la obra de M. Frayn. Gran elenco. Dir. Herold. Mar a vier. a las 21.30. Sáb. a las 20.30 y 23. Dgos. a las 18.30 y 21.

★ OLIMPIA. Sarmiento 777. 40-2678. La obra de Paul Zindel: "EL EFECTO DE LOS RAYOS GAMMA SOBRE LAS CALENDULAS". Dir. Carlos Rivas. Juev. y vier. a las 21.30. Sáb. a las 22. Dgos. a las 21. Juev. pop.

★ PARADISE. Corrientes 827. Cont. de lunes a domingos de 20 a 4: HOT TRIP: "DESNUD... EN PARAISE". Con las mujeres más excitantes de Buenos Aires. P.m.18.

★ PREMIER. Corrientes 1565. 46-2113. Sergio Velasco Ferrero, Luisa Albinoni, Rolo Puente y María Rosa Fugazot en:

EL CHAMPAN LAS PONE MIMOSAS

con A. Brodsky, A. González, G. Reyes y elenco. Dir. Gral. G. Sofovich. Mar a dgos. a las 21 y 23. Sáb. tras. 1.

★ REGINA. Av. Santa Fe 1235. 84-5470. José María Vilches en: "...DONDE MADURA EL LIMONERO", de Antonio Machado. Mar. a juev. a las 21.30. Vier. a las 22. Sáb. a las 21 y 23. Dgos. a las 18 y 20.

★ TABARIS. Corrientes 831. 392-8509. MORIA CASAN, JAVIER PORTALES, CARMEN BARBIERI y MARIO SANCHEZ en

LA PATOTA REVISTERA

Con: Mario Castiglione, "Dúo Contrapeso" y gran elenco. Libro y dir. gral. Hugo Sofovich. Mar. a dgos. a las 21 y 23. Sáb. trasn. 1.30.

INFANTILES

★ PTE. ALVEAR. Corrientes 1659. 46-6076. Mar. a dgos. a las 16: "SALTIMBANQUIS". Fábula musical para chicos y grandes. Loc. Pl.: $a 60.

★ ASTRAL. Corrientes 1639. 46-5707/9964. Diariamente a las 15 y 17: "MARGARITO CIRCO", con Margarito Tereré y La Pandilla y Mónica Núñez Cortés. Deslumbrante comedia musical.

★ ATENEO. Paraguay 918. 311-2888. El éxito de la TV ahora en teatro "PELITO". Todos los días a las 15 y 17.

★ BLANCA PODESTA. Corrientes 1283. 35-2592. Todos los días a las 15 y 17: "VACACIONES EN TELEJUEGOS", con Cecile, Alfonso y Tuerquita.

★ DE LA RIBERA. P. de Mendoza 1821. 28-8866. Diariamente a las 14: Espectáculo de títeres: "PIRULIN PIRULERO". Todos los días a las 15.30: "LISA DE LOS PARAGUAS". Pl. $a 50. Lunes descanso.

★ DEL GLOBO. M. T. de Alvear 1155. 393-8351. Esteban Mellino presenta: "DON PANCHO DE LA SALCHICHA". Animales en vivo y mucha alegría. Mar. a vier. a las 16.30. Sáb. y dgos. a las 15 y 17.

★ LOLA MEMBRIVES. Corrientes 1280. 35-2108. Diariamente a las 15 y 17. Sáb. a las 16 y 18: "CAROZO Y NARIZOTA". Sensacional espectáculo infantil.

★ LORANGE. Corrientes 1372. 45-7386. Roberto Catarineu y Andrea Tenuta en: "NARICES". Libro y dir. Hugo Midón. Todos los días a las 15 y 17.

★ MAIPO. Esmeralda 443. 392-4882. El nuevo espectáculo del Maipo: Las Trillizas de Oro en "LA REVISTA DE LAS TRILLIZAS". Todos los días a las 15 y 17.

★ METROPOLITAN 1. Corrientes 1343. 40-0816. El espectáculo más premiado llega al teatro: "APRENDIJUEGOS". Dir. H. Pressa. Todos los días a las 15 y 17. Dgos. a las 15 y 16.30. Lunes descanso.

★ N. CERVANTES. Libertad 815. 45-4224. Todos los días a las 14: Títeres: "DIVERTITERES". Diariamente a las 15.30: "LAS VALIJAS DE ULISES". Pl. $a 50. Lunes descanso.

★ OLIMPIA. Sarmiento 777. 40-2678. Lun. a dgos. a las 15.30: "PESCADORES DE CARAMELO". Lun. a dgos. a las 18: "EL PRINCIPE QUE PERDIO LA RISA".

★ PREMIER. Corrientes 1565. 46-2113. Show musical infantil: "CRISTINA LEMERCIER CON TODOS LOS CHICOS". Diariamente a las 16 y 18.

★ REGINA. Sta. Fe. 1235. 44-5470. Todos los días a las 15 y 17: Elvira Romei en: "POCHOCLO". Comedia musical.

★ TABARIS. Corrientes 831. 392-8509. Brillante comedia musical infantil. Lorena Paola en "EL VIAJE MAGICO DE LORENA PAOLA". Todos los días a las 15.30 y 17.30.

VARIEDADES

★ LUNA PARK. Corrientes 99. 311-1990/5100. 312-2135/2538. Presenta desde el 6 de julio, como siempre, siempre distinto, en VACACIONES DE INVIERNO:

CIRCO DE MOSCU

Funciones: Vacaciones de invierno de lunes a viernes a las 17 y 20.30. Sábados a las 15, 18.30 y 22. Domigos a las 15.30 y 19.30. Loc. dde. $a 150. Men. $a 100. Loc. en vta. de 10 a 20 hasta con 7 días de antic.

★ CIRCO YOVANOVICH. Alte. Brown al 100. (Frente Hospital Argerich). Boca. El espectáculo más grande de Bs. As. Atracciones internacionales. Lun. a vier. a las 15 y 18. Sáb y dgos. a las 15, 18 y 20.30.

★ CIRCO BAHUKEN SHOW. Fte. Est. Constitución. El show de animales y fieras jamás visto. Todos los días a las 15, 18 y 20.30.

★ CIRCO RODAS. Gaona y Gra. Paz. Liniers. Maravilloso circo del mundo. Lunes a viernes a las 15 y 17.15. Sábados y domingos a las 15, 18 y 21.

CINES

★ A.B.C. Esmeralda 506. 392-9506. Cont. de 10 a 2. En vivo un increíble show con las sexy girls más jóvenes y hermosas de Buenos Aires. Los filmes prohibidos. Estrictamente P.m.18.

★ ADAN 1. Corrientes 959. 393-6115. A las 13.10, 15.10, 17.10, 19.10, 21.10 y 23.10:

PORKY'S

P.m.18. La comedia más picaresca de todos los tiempos. Sábado trasnoche: 1.

★ ADAN 2. Corrientes 959. 393-6115. A las 13.35, 15.50, 18.5, 20.20 y 22.40:

LA TRAVIATA

S.r. Con Teresa Stratas y Plácido Domingo. Dir. Franco Zeffirelli. Sábado trasnoche: 1.

★ ALFA. Lavalle 842. 392-1114. A las 13.5, 15.30, 18, 20.30 y 23:

INDIANA JONES

Y EL TEMPLO DE LA PERDICION

P.m.13. Con H. Ford, K. Capshaw. Dir. S. Spielberg. A las 13, 15.10, 17.40, 20.10 y 22.45: Notic. Sáb. trasn. 1.15.

★ ALFIL. Corrientes 1753. 40-7575. A las 13.45, 15.20, 16.55 y 18.30:

ANTEOJITO Y ANTIFAZ

Mil intentos y un invento. Noche: Ver Cartelera de Teatros.

★ AMBASSADOR. Lavalle 777. 392-9700. A las 13, 15, 17, 19, 21 y 23:

SALVESE QUIEN PUEDA

S.r. Con J. Porcel y A. Olmedo. A las 14.40, 16.40, 18.40, 20.40 y 22.40: Notic. Sáb. trasn. 1.

★ AMERICA. Callao 1057. 41-3818. A las 13.40, 15.30, 17.25, 19.20, 21.15 y 23.15:

ZELIG

S.r. Con Woody Allen y Mia Farrow. Dir. Woody Allen. A las 15.10, 17, 18.55, 20.50 y 22.50: Notic. Sáb. trasn. 1.10.

★ ARIZONA. Lavalle 727. 392-6967. Continuado 13.5, 16.30, 19.55, 23.20 y sáb. trasn. 1:

DECAMERON PROHIBIDISIMO

Cont. 14.40, 18.5 y 21.30: VACACIONES ARDIENTES. P.m.18.

★ ATLAS. Lavalle 869. 392-1936. A las 13.10, 15.40, 18.10, 20.40 y 23.10: Camila. P.m.13.

★ ATLAS RECOLETA. Guido 1952. 801-2006. A las 14.30, 16.30, 18.40, 20.50 y 23: Tal para cual. S.r.

★ AVENIDA. Avda. de Mayo 675. Cont. 11, 14.40, 18.30 y 22: Retó al destino; 13, 16.40 y 20.20: Tarzán, el hombre mono. P.m.18.

★ BIARRITZ. Suipacha 482. 392-0356. A las 13, 14.55, 16.50, 19, 21.5 y 23.25: Class. P.m.18.

★ BROADWAY. Corrientes 1155. 35-2345. A las 13.40, 15.30, 17.20, 19.15, 21.10 y 23.10:

ZELIG

S.r. Con Woody Allen y Mia Farrow. A las 15.10, 17, 18.55, 20.50 y 22.50: Notic. Sáb. trasn. 1.10.

★ CALLAO. Callao 27. 40-1898. A las 15.15, 17.10, 19.10, 21.15 y 23.15: Sálvese quien pueda. S.r.

★ CAPITOL. Santa Fe 1848. 44-2379. A las 14, 16.15, 18.30, 20.50 y 23.10: Los locos de Cannoball. S.r.

★ CERVANTES. Belgrano 1820. 38-2698. Cont. 16, 19.35 y 23: EL MARGINAL; 14.15, 17.50 y 21.15: LLORA POR MI. P.m.13.

★ CINEMATECA ARGENTINA. Sarmiento 2255. 48-2170. Hoy a las 18, 20 y 22: Conducta indecorosa, de Michael Anderson. Con Michael Anderson y S. York. P.m.18. Martes: El siriente.

★ CINEMA UNO. Suipacha 460. 392-1112. A las 13.00, 14.55, 16.50, 18.55, 21.5 y 23.15:

PASAJEROS DE UNA PESADILLA

P.m.18. Con Federico Luppi y Alicia Bruzzo. A las 14.45, 16.40, 18.35, 20.45 y 22.55: Notic. Sáb. trasn. 1.30.

★ CONCORDE. Lavalle 925. 35-1850. A las 13.5, 15.5, 17.5, 19.5, 21.10 y 23.20:

LA JAULA DE LAS LOCAS

P.m.18. Con Ugo Tognazzi y Michele Serrault. A las 14.55, 16.55, 18.55, 20.50 y 23.5: Notic. Sáb. trasn. 1.15.

★ COSMOS 70. Corrientes 2046. 49-0862. Cont. 13.50, 15.15, 16.40 y 18: LA REINA DE LAS NIEVES. S.r. A las 19.30, 21.20 y 23.10: SIN TESTIGOS. S.r. Un filme magistral de Nikita Mijalkov.

★ ELECTRIC. Lavalle 836. 392-1846. Cont. desde las 13: AMADAS Y VIOLENTADAS; EL CUERPO DE EMMANUELLE NEGRA. P.m.18. Sáb. trasn.

★ EMPIRE. H. Yrigoyen 1934. 47-8770. A las 13.45, 16.5, 18.20, 20.35 y 22.50:

ANNIE

S.r. Hablada en castellano. Con Ailen Quinn y Albert Finney. A las 16, 18.10, 20.25 y 22.40: Notic.

★ GAUMONT. Rivadavia 1635. 40-3050. A las 14.50, 17.30, 20.10 y 22.50: Esto es cinerama S.r.

★ GRAN REX. Corrientes 857. 392-8000. A las 12.50, 14.45, 16.45, 18.50, 21 y 23.15:

TAL PARA CUAL

S.r. Con Olivia Newton-John y John Travolta. Dir. John Herzfeld. A las 14.30, 16.30, 18.30, 20.40 y 22.50: Notic. Sáb. trasn. 1.30. En breve: Breakdance.

★ GRAND SPLENDID. Santa Fe 1860. 44-0808. A las 12.30, 14.25, 16.20, 18.35, 20.50, 23.10 y sáb. trasn. 1:

LOS AVENTUREROS DEL FIN DEL MUNDO

S.r. Con Tom Selleck y Bess Armstrong. A las 18.15, 20.30 y 22.45: Notic.

★ GRAN VICTORIA. Av. de Mayo 882. 34-1493. Cont. dde. las 8: Psicópata sexual; Emmanuelle, amor en primera clase; Camarera de hotel. P.m.18.

★ IGUAZU. Lavalle 940. 393-9931. A las 13.10, 15.40, 18.10, 20.35 y23:

INDIANA JONES

Y EL TEMPLO DE LA PERDICION

Con H. Ford y K. Capshaw. Dir. S. Spielberg. P.m.13. A las 15.20, 17.50, 20.15 y 22.40: Notic. Sáb. trasn. 1.30.

★ LARA. Av. de Mayo 1225. 38-6966. A las 14.25, 18.20 y 22.15: Relámpago azul; 12.30, 16.15 y 20.10: El hombre del lente mortal. S.r.

★ LEOPOLDO LUGONES. Corrientes 1530. 46-8611. A las 15, 17.30, 20 y 22.30: Viaje a las estrellas II - La ira del Kahn. Dir. N. Meyer. Con W. Shatner y L. Nimoy. S.r. Pl. $a 30.

★ LIBERTADOR. Corrientes 1334. A las 13.15, 15.40, 18.20, 20.40 y 23:

INDIANA JONES

Y EL TEMPLO DE LA PERDICION

P.m.13. Con H. Ford y K. Capshaw. Dir. S. Spielberg. A las 15.20, 18.10, 20.20 y 22.50: Notic. Sáb. trasn. 1.20.

★ LOIRE. Corrientes 1524. 49-1900. A las 13, 14.55, 16.50, 19, 21.10 y 23.20:

LA JAULA DE LAS LOCAS

P.m.18. Ugo Tognazzi y Michel Serrault. A las 14.45, 16.40, 18.45, 20.55 y 23.5: Notic. Sáb. trasn. 1.15.

★ LORCA. Corrientes 1428. 40-5017. A las 14.50, 16.50, 18.55, 21.5 y 23.15:

EL MARGINAL

P.m.13. Con Jean Paul Belmondo. 16.30, 18.35, 20.45 y 22.55: Notic. Sáb. trasn. 1.20.

★ LORENA. Corrientes 1551. 46-7501. A las 13, 14.55, 17, 19.5, 21.10 y 23.15:

LOS AVENTUREROS DEL FIN DEL MUNDO

S.r. Con Tom Selleck. A las 14.45, 16.50, 18.55, 21 y 23: Notic. Sáb. trasn. 1.15.

★ LOS ANGELES 1. Corrientes 1770. 40-3742/45-2405. A las 13, 14.35, 16.10, 17.45, 19.20, 20.55 y 22.30:

LA CENICIENTA

S.r. Hablada en castellano. 14.25, 16, 17.35, 19.10, 20.45 y 22.20: Notic.

★ LOS ANGELES 2. Corrientes 1770. 40-3742. A las 13, 14.45, 16.25, 18.5, 19.45, 21.25 y 23:

BLANCANIEVES Y LOS 7 ENANOS

S.r. Hablada en castellano. A las 14.40, 16.20, 18, 19.40, 21.20 y 22.55: Notic.

★ LOSUAR. Corrientes 1743. 40-6100. A las 13.20, 15.20, 17.15, 19.10, 21.10 y 23.10:

ARNOLD Y EL SUPERAGENTE 86

S.r. Con Gary Coleman y Don Adams. A las 15, 17, 18.50, 20.50 y 22.50: Notic.

★ LUXOR. Lavalle 669. 392-3893. A las 13.30, 15.25, 17.25, 19.15, 21.10 y 23.15:

ARNOLD Y EL SUPERAGENTE 86

S.r. Con Gary Coleman y Don Adams. A las 13.10, 15,5, 17, 18.50, 20.45 y 22.50: Notic.

★ MAXI 1. Carlos Pellegrini 657. 35-8822. A las 13.15, 15.45, 18.15, 20.45 y 23.15:

SAHARA

S.r. Con Brooke Shields y Lambert Wilson. Música; Ennio Morricone. A las 15.25, 17.55, 20.25 y 23: Notic. Sáb. trasn. 1.30.

★ MAXI 2. Carlos Pellegrini 657. 35-8822. A las 14.20, 18 y 21.50:

FANNY Y ALEXANDER

P.m.13. Dir. Ingmar Bergman. Ganadora de 4 OSCAR. A las 14, 17.40 y 21.30: Notic. Sáb. trasn. 1.

★ METROPOLITAN 2. Corrientes 1343. 40-1064. A las 13.30, 15.25 y 17.15:

LA RATONCITA VALIENTE

S.r. Hablada en castellano. A las 19.10, 22.20 y sáb. trasn. 1.15:

CARACORTADA

P.m.18. Con Al Pacino. Un filme de Brian de Palma. A las 13.15, 15.5, 16.55, 18.50 y 22: Notic.

★ MONUMENTAL. Lavalle 780. 393-8865. A las 13, 15, 17, 19, 21 y 23.15:

EN RETIRADA

P.m.18. Con Rodolfo Ranni, Julio De Grazia, Gerardo Sofovich. Dir. Juan C. Desanzo. 14.45, 16.45, 18.45, 20.45 y 22.50: Notic. Sáb. trasn. 1.15.

★ MULTICINE. Galería Corrientes Angosta. Corrientes 753. Lavalle 750. 393-6478. Cont. desde las 8 hasta las 7.40. P.m.18. $a 1.000, con derecho a ver las 10 películas. Sala 1: EL AMOR A TRAVES DE LOS SIGLOS. PLACERES DEL SEXO. Sala 2: PUERCO MUNDO INFAME, EL MUCHACHO NORMAL. Sala 3: LOS SEDUCTORES, AMORES ENTRE EXTRAÑOS. Sala 4: INOCENTE PERO NO MUCHO, TRES EN EL DESVAN. Sala 5: LA REENCARNACION DE PETER PROUD, LOS SECRETOS DE LA VIDA SEXUAL DEL HOMBRE Y LA MUJER.

★ NORMANDIE. Lavalle 861. 392-1000. A las 13, 15, 17, 19, 21 y 23.10: Bingo Bongo. S.r.

★ OCEAN. Lavalle 739. 392-1515. A las 13, 15, 17, 19.5, 21.10 y 23.15: Los locos del Cannoball. S.r.

★ OPERA. Corrientes 860. 35-1335. A las 12.40, 14.35, 16.30, 18.45, 21, 23.15 y sáb. trasn. 1:

LOS AVENTUREROS DEL FIN DEL MUNDO

S.r. Con Tom Selleck y Bess Armstrong. A las 18.25, 20.40 y 22.55: Notic.

★ PARAMOUNT. Lavalle 845. 392-9999. A las 13.5, 15.5, 17.5, 19.5, 21.10 y 23.20:

EL MARGINAL

P.m.13. Con Jean Paul Belmondo. 14.50, 16.50, 18.50, 20.50 y 22.55: Notic. Sáb. trasn. 1.30.

★ PARIS. Lavalle 769. 392-2016. Cont. 13, 16.25, 19.50, 23.15 y sáb. trasn. 1.25: MUROS ARDIENTES. 14.35, 18 y 21.25: LA HIJA DE EMMANUELLE. P.m.18.

★ PLAZA. Corrientes 939. 392-7577. A las 13, 14.50, 17, 19.5, 21.10 y 23.10: Tesoro de las 4 coronas. S.r.

★ PETIT PREMIER. Corrientes 1565. 46-2113. A las 16, 17.30, 19, 20.30, 22 y 23.30: En video, pantalla de 2.60 x 2:

MICHAEL JACKSON

S.r. Versión completa de THRILLER y su último recital. Sáb. trasn. a la 1.

★ SANTA FE 1. Santa Fe 1947. 44-8980. A las 13.30, 15.30, 17.30, 19.30, 21.20 y 23.30:

EN RETIRADA

P.m.18. Con Rodolfo Ranni y María Vaner. 13.10, 15.10, 17.10, 19.10, 21.10 y 23.15: Notic. Sáb. trasn. 1.25.

★ SANTA FE 2. Santa Fe 1947. 44-8980. A las 13.45, 16.5, 18.25, 20.45 y 23.5:

INDIANA JONES

Y EL TEMPLO DE LA PERDICION

P.m.13. Dir. Steven Spielberg. A las 13.30, 15.50, 18.10, 20.30 y 22.50: Notic. Sáb. trasn. 1.25.

★ SARMIENTO. Lavalle 852. 392-3338. A las 13, 15.30, 18, 20.30 y 23.10: Sahara. S.r.

★ SELECT LAVALLE. Lavalle 921. 35-0235. A las 13.15, 14.45, 16.15 y 17.45: LA RATONCITA VALIENTE (hablada en castellano). S.r. 19.15 y 22.15: CARACORTADA. P.m.18. Sáb. trasn. 1.30: PINK FLOYD.

★ STUDIO. Santa Fe 2541. 821-5845. A las 14.25, 16.35, 18.45, 20.55 y 23.5: MAS ALLA DE LAS JUSTICIA. P.m.18. A las 14.10, 16.20, 18.30, 20.40 y 22.50: Notic. Sáb. trasn. 1.

★ SUIPACHA. Suipacha 442. 392-1195. A las 13, 15.30, 18, 20.30 y 22.50: EL REGRESO DEL JEDI. S.r. Sáb. trasn. 1.20: Busco mi destino.

ALMAGRO

★ BIOGRAFO UNO. Corrientes 4636. A las 15.45, 17.35, 19.25 y 21.15: Notic. 14.10, 16, 17.50, 19.40, 21.30 y 23.10: Arnold y el superagnete 86. S.r.

★ PALACIO DEL CINE. Rivadavia 3636. 982-4818. Cont. 14.30 18.30 y 22.30: Los locos del Cannoball; 16.15 y 20.15: Flahs Gordon. Notic. S.r.

★ ROCA. Rivadavia 3753. 812-1517. Cont. desde las 14: Dos alegres aventureros; Arnold y el Superagente 86. S.r. Sáb. trasn.

BELGRANO

★ CABILDO. Av. Cabildo 2347. 784-3852. Cont. dde. las 14.45: Notic. Sálvese quien pueda. S.r. Sáb. trasn.

★ FANTASY. Cabildo 685. 771-0686. Cont. 13.50, 15.35, 17.20, 19.5 (dde. lun. 9 func. mat. 10.30 y 12) La cenicienta. S.r. Noche: 20.50 y 23; Educando a Rita. P.m.14. Sáb. trasn. 1.15: All that jazz.

★ G. SAVOY. Cabildo 2829. 781-6500. Cont. 15.25, 17.55, 20.25 y 23 Indiana Jones y el Templo de la Perdición; Notic. S.r. Sáb. trasn. 1.20.

★ LIDO. Av. Cabildo 3241. 701-2996. Cont. dde. las 14.30: Tom y Jerry; Tiburón III. S.r.

★ MIGNON. Juramento 2433. 784-3899. Cont. 14.20, 16.30, 18.40, 20.50 y 23: Los aventureros del fin del mundo; Notic. S.r. Sáb. trasn. 1.

BOEDO

★ CUYO. Boedo 858. 97-6975. Cont. 14, 17, 20.10 y 23.20: Sálvese quien pueda; 15.30, 18.30 y 21.40: Los extraterrestres. S.r. Sáb. trasn. 1.15.

★ GRAN SAN JUAN. San Juan 3246. 97-4293. Cont. dde. las 14.40: Emmanuelle esclava de la corrupción; La dama del autobús. P.m.18.

★ LOS ANDES. Boedo 777. 97-4233. Cont. dde. las 14: La cenicienta; Cupido motorizado. S.r.

★ N. PALACE. San Juan 2461. 941-1723. Cont. 14, 17.35 y 21.10: Arnold y el superagente 86; 15.35, 19.10 y 22.45: Dos alegres aventureros. S.r. sáb. tras.: 1.

CABALLITO

★ CABALLITO. V. Martínez 62. 431-0052. Cont. 15 y 18.15: Los cazadores del espacio; 16.45: La pequeña Lulú. S.r.

★ MORENO. Rivadavia 5050. 90-4303. Cont. 13.45, 17 y 20.30: Arnold y el superagente 86; 15.15, 18.30 y 22.10: Dos alegres aventureros. S.r.

COLEGIALES

★ ARGOS. F. Lacroze 3455. 854-0673. Cont. dde. las 14.20: Arnold y el Superagente 86. S.r. Sáb. y dgo. trasn.

FLORES

★ CONTINENTAL. Carabobo 945. 631-2218. Cont. desde las 14.30: El as de los ases; Bingo Bongo. S.r. Sáb. trasn.

★ FENIX. Rivadavia 7802. 612-8858. Cont. 15.10, 18.20 y 21.30: La ratoncita valiente; 13.30, 16.40 y 19.50: El cristal encantado.

★ GRAN RIVADAVIA. Rivadavia 8636. 69-1356. Cont. desde las 14.30: Dumbo - El señor sapo; Travesuras de una bruja. S.r.

★ GRAND PRIX. Gaona 3263. 59-2551. Cont. 14.30, 16.10, 17.50, 19.30, 21.10 y 22.40: Sálvese quien pueda. Notic. P.m.13.

★ LOPE DE VEGA. Lope de Vega 1744. 567-4343. Cont. 14.30, 18.20 y 22.5: Arnold y el superagente 86; 16.15 y 20.20: Las travesuras de Arnold. S.r.

★ PUEYRREDON. Av. Rivadavia 6871. 612-0389. Cont. 14.20, 16.30, 18.40, 20.50, 23 y sáb. trasn. 0.45: Los aventureros del fin del mundo. Notic. S.r.

★ SAN JOSE. Rivadavia 7350. 611-5989. Cont. desde las 14: Decamerón prohibidísimo; La svástica en el vientre. P.m.18.

★ SAN MARTIN. Av. Rivadavia 7060. 612-5416. Cont. desde las 13.30: Superman III; Batallas más allá de las Galaxias. S.r. Sáb. trasn. 0.30.

LINIERS

★ GRAN LINIERS. Avda. Gral. Paz. 44. Cont. 14, 16.10, 18.20, 20.15 y 22.50: Indiana Jones y el Templo de la perdición. P.m.13.

★ GRAN ODEON. Montiel 160. 641-7673. Cont. 14, 17.5, 20.20 y 23.20: Sálvese quien pueda; 15.40, 18.50 y 21.55: Los extraterrestres. S.r.

★ MARTIN FIERRO. Avda. Gral. Paz 47. Cont. 14.15, 16.20, 18.30, 20.40 y 22.45: Los aventureros del fin del mundo. S.r.

MATADEROS

★ ALBERDI. Juan B. Alberdi 6169. 68-0496. Cont. dde. las 14.20: La cenicienta; Popeye. S.r.

★ EL PLATA. J. B. Alberdi 5751. 68-1118. Cont. dde. las 14.40: Los extraterrestres; Sálvese quien pueda. S.r.

★ GRAN LUGANO. Murguiondo 4062. 601-3457. Cont. dde. las 14.30: Los extraterrestres; Sálvese quien pueda. S.r.

NORTE

★ ATALAYA. Av. Córdoba 4633. 773-0700. Cont. dde. las 14.50: Bingo Bongo; Nido de espías. S.r. Sáb. trasn.

★ RIALTO. Cordoba 4287. 86-8764. Cont. 13.45, 15.35, 17.20, 19.5, 20.50 y 22.15: Arnold y el superagente 86; 15.20, 17.10, 18.55, 20.40 y 22: Notic. S.r.

ONCE

★ LORIA. Rivadavia 3058. 87-1436. Cont. 16.10, 19.35 y 23: Pasajeros de una pesadilla; 14.30, 17.55 y 21.20: No habrá más penas ni olvido. P.m.18.

★ MAJESTIC. Pueyrredón 230. 87-9636. Cont. 16, 19.40 y 23.20: Muros ardientes; 14, 17.35 y 21.20: Amadas y violentadas. P.m.18.

VILLA DEL PARQUE

★ BERNASCONI. M. Sastre 3195. 50-6462. Cont. dde. las 14.10: Sálvese quien pueda; Los extraterrestres. S.r.

★ PARQUE. Cuenca 3250. 50-4448. Cont. desde las 14.50: Bingo Bongo; El as de los ases. S.r.

VILLA DEVOTO

★ ACONCAGUA. Av. Gral. Mosconi 3260. 571-5208. Cont. desde las 14.30: Tiburón III; El puño bomba. S.r.

★ EUROCINE. N. York 3330. 50-1443. Cont. 14, 17.15 y 20.20: La cenicienta; 15.35, 18.40 y 22: Cupido motorizado rumbo a Río. S.r.

VILLA URQUIZA

★ 25 DE MAYO. Triunvirato 4438. 51-1859. Cont. dde. las 14: Sálvese quien pueda; Los extraterrestres. P.m. 13

★ GRAN URQUIZA. Bauness 2506. 51-2135. Cont. dde. las 14.10: Nido de espías; Bingo Bongo. S.r. Sáb. trasn.

GRAN BUENOS AIRES

★ AVELLANEDA. Colonial. 201-7097. Caricias de amante; Internado de muchachas vírgenes; El bien dotado. P.m.18.

—Gral. Roca. 201-7928. Cinco dedos de furia; Apocalypse II; Eran 10 indiecitos.

—Maipú. Los locos de Cannonball; Superman. S.r.

—Mitre. 201-6249. La patagonia rebelde; Pasajeros de una pesadilla. P.m.18.

—San Martín. 201-0441. Sálvese quien pueda; Los extraterrestres. S.r.

★ BELLA VISTA. Gran Pacífico. Sálvese quien pueda; Los extraterrestres. S.r.

★ CASEROS. Paramount. Bingo Bongo; El as de los ases. S.r.

★ CIUDAD DE SAN MIGUEL. Mayo. Tarde: Flash gordon; Superman III. S.r. Noche: Pasajeros de una pesadilla; No habrá más penas ni olvido. P.m.18.

—San Miguel. Matinal: Arnold y el superagente 86; El gato con botas alrededor del mundo. S.r. Tarde y noche: Los aventureros del fin del mundo; El que no corre, vuela. S.r.

★ CIUDADELA. Nvo. Ciudadela. 653-5914. Pasajeros de una pesadilla; Los doctores las prefieren desnudas. P.m.18.

★ EL PALOMAR. Helios. Sálvese quien pueda; Los extraterrestres. S.r.

★ LA TABLADA. Martín Güemes. 652-3055. Los extraterrestres; Sálvese quien pueda. S.r.

★ LOMAS DE ZAMORA. Avenida. 244-2200. La cenicienta; Condorman. S.r.

—Coliseo. Class; El día después. P.m.18.

—Español. 243-0381. Arnold y el superagente 86; El estafador. S.r.

—Gran Lomas 244-4988. Sálvese quien pueda; Los extraterrestres. S.r.

★ MORON. Achaval. 629-9164. Arnold y el superagente 86; variedades. S.r.

—Morón. 629-5332. Los aventureros del fin del mundo; variedades. S.r.

★ QUILMES. Cervantes. 253-1234. Sálvese quien pueda; Los extraterrestres. S.r.

—Moderno. 253-0216. Arnold y el superagente 86; Mi última locura. S.r.

★ RAMOS MEJIA. Gran Belgrano. 648-1587. Sálvese quien pueda; Los extraterrestres. S.r.

—San Martín. 658-3261. los aventureros del fin del mundo; variedades. S.r.

★ SAN MARTIN. Ateneo. Bingo Bongo; El as de los ases. S.r.

—Gran Plaza. Sálvese quien pueda; Los extraterrestres. S.r.

★ VILLA BOSCH. Victor. Tarde: Menudo; Kiss contra los fantasmas. S.r. Noche: Los gansos salvajes; Las enjauladas. P.m.18.

★ WILDE. Wilde. Bingo Bongo; Nido de espías; El gato con botas. S.r.

CRONICA, Edición de la Mañana. Registro de la Propiedad Intelectual Nº 188.181. Director: Mario Alberto Fernández. Redacción, Administración y Publicidad: Azopardo y Garay. Teléfonos: 361-1001/1051.

GRINSPUN ANUNCIARA EL PLAN ECONOMICO DE MEDIANO PLAZO

El ministro de Economía, **Bernardo Grinspun**, hablará esta semana al país para anunciar las medidas encuadradas en el programa económico de mediano plazo, destinado fundamentalmente a la contención de la inflación y a la reactivación de la industria y el agro, en el marco de fuertes restricciones al gasto público.

El titular del Palacio de Hacienda pronunciará el mensaje entre mañana y pasado y según versiones coincidentes de diversas fuentes, las máximas autoridades del gobierno están a la espera de definiciones del **Fondo Monetario Internacional** en torno de la carta de intención cursada unilateralmente por la Argentina.

Asimismo, en diversos niveles del Ministerio de Economía se continuará trabajando en el perfil definitivo de las medidas que contendrá el plan, y que entre otras incluye una fuerte presión impositiva sobre los sectores de mayor poder económico.

Las versiones sobre la aceptación por parte del FMI a la carta de intención de la Argentina se fortalecieron tras la visita de **Grinspun** a Orvieto, Italia, donde dialogó con el director gerente del organismo, **Jacques de Larosiere.**

De todos modos, la aceptación de ese documento no significa un acuerdo total con la banca acreedora respecto de la deuda, y el propio **Grinspun**, en declaraciones periodísticas conocidas ayer en Tucumán, puso en duda la **"inminencia"** de acuerdos sobre la renegociación de los compromisos externos.

Las medidas que anunciará el titular del Palacio de Hacienda se enmarcarán en el mensaje al país pronunciado por el presidente **Raúl Alfonsín** el 27 de junio último, cuando convocó a todos los argentinos a un esfuerzo supremo por sacar al país de la crisis.

En esa oportunidad, el primer mandatario insistió en que el gobierno no aplicaría políticas recesivas, al tiempo que anunció cargas impositivas "para los que más tienen".

También concedió un plazo de 30 días a todos quienes no tuvieran una situación regularizada en sus compromisos fiscales, prometiendo al vencimiento de ese plazo, fuertes penalizaciones para los evasores.

Entre los instrumentos cuya aplicación anunciará Grinspun entre el martes y miércoles próximo figura la sustitución de importaciones mediante una reforma a la ley de promoción industrial y aliento a las exportaciones mediante una paridad cambiaria elevada en comparación con los niveles históricos.

"DAR COMIDA Y REMEDIO"

Grinspun: "Es Preciso Hacer Efectiva la Justicia Social"

SAN MIGUEL DE TUCUMAN, 15 (De nuestro corresponsal).— El ministro de Economía, **Bernardo Grinspun**, reconoció aquí que el país **"ya estaba paralizado 120 días antes de la elección"** del 30 de octubre, admitiendo que el diagnóstico del gobierno fue erróneo al suponer que **"no estaba al borde de la paralización"** por esa fecha.

Atendiendo a algunos elementos vinculados con el comportamiento de la Tesorería, no descartó la posibilidad que se esté **"al borde de la inflexión de la curva de crecimiento de precios".**

Se abstuvo de formular pronósticos acerca de la evolución de los precios para el mes en curso y recordó una anécdota sobre un cajón de vinos que le ganó al secretario de Planificación, **Juan Sourroville**, a propósito del índice de inflación de junio que fue del 17.9 por ciento.

La estimación de este funcionario, relató **Grinspun**, fue menor que la suya por lo que perdió la apuesta.

Agregó Grinspun que **"el gobierno se equivocó: el país no estaba al borde de la paralización, sino que ya estaba paralizado 120 días antes de la elección"** del 30 de octubre.

Al mencionar las dificultades encontradas cuando asumió la actual administración radical, señaló que el stock de insumos importadores era **"extremadamente bajo" y "los dirigentes industriales temblaban porque la virtual cesación sería concreta".**

"No nos abrían —agregó— **carta de crédito en ningún lugar del mundo y tampoco había divisas suficientes".**

Consideró **"indispensable tomar medidas al margen de cualquier ortodoxia para empezar a hacer efectiva la justicia social, en términos de comida y remedio".**

Con relación a las negociaciones con el **Fondo Monetario Internacional (FMI) admitió que son "muy duras, difíciles, mucho más cuando en el pasado se salía a negociar un peso político interno y con una irrepresentatividad fastuosa".**

"Hay avances", dijo. **"Creo que hay más comprensión de nuestras posturas, particularmente de aquella según la cual Argentina no acepta recetas recesivas para refinanciar su deuda externa".**

Al hablar de la inflación, señaló que **"no cabe la menor duda que con fondo o sin él a nadie le gusta y contra ella vamos a luchar".**

Sostuvo que **"el Estado está haciendo lo suyo en este aspecto. Mire la expansión de la base monetaria y verá que por ese lado —subrayó— no hay explicación a un aumento de precios que supere el 8 por ciento mensual".**

"En los meses de enero y febrero solo financiábamos el gasto con el 20 por ciento de recursos genuinos, el resto era emisión", dijo.

Neri: "Pagaron las Criaturas"

El ministro de Salud y Acción Social **Aldo Neri**, expresó ayer que **"históricamente los más débiles han pagado las cuentas más caras, y los chicos constituyen el sector más endeble de la sociedad, esto es una preocupación que comparten todos los países latinoamericanos".**

El funcionario regresó ayer de Medellín, Colombia, donde participó de la reunión de ministros de Salud del grupo de Contadora y de directores de Seguridad del Pacto Andino, afirmó además en el aeroparque "Jorge Newbery" que los niños del subcontinente sufren con más asiduidad problemas de **"mortalidad prematura, desnutrición y enfermedades debilitantes".**

En el transcurso del encuentro internacional, la Argentina se comprometió a enviar en el corto plazo al grupo de Contadora un informe sobre **"el espectro de posibilidades que tenemos en el campo de la salud para poder encarar planes complementarios".**

"Este es el inicio —explicó Neri— de un camino que nos llevará a una efectiva cooperación técnica entre los países en desarrollo. Significa poner el acento en la relación sur-sur y no en la tradicional norte-sur".

"Otra de las cosas que quedaron claras —afirmó el ministro— fue la voluntad que han demostrado las naciones centroamericanas, de trabajar juntas en programas de carácter social, más allá de la situación convulsionada por la que atraviesan".

El integrante del gabinete nacional recordó que la Argentina destacó en el transcurso de la reunión que **"resulta indefendible la aplicación de los principios del libre mercado en este campo. Solo se consigue por ese camino atar el carro de la salud a la orientación de intereses de grupos económicos o profesionales".**

"El Estado —añadió— debe en esto adquirir una fuerte presencia reguladora, abarcando conjuntamente el área pública, privada y de la seguridad social —donde están diferenciados— pero una estrecha participación de las organizaciones profesionales, universitarias empresarias y representativas de sectores populares".

CARRANZA: "PRODUCCION DE PETROLEO ESTA ESTANCADA"

El ministro de Obras y Servicios Públicos, **Roque Carranza**, admitió la posibilidad de que la Argentina tenga que hacer una **"importación temporaria"** de petróleo si crece la demanda energética, pero a la vez expresó que YPF está abocada a **"intensificar el número de pozos para asegurar el mantenimiento del autoabastecimiento".**

Carranza, aceptó también que **"el país está estacionado en su producción petrolífera en alrededor de 28 millones de metros cúbicos".**

El ministro subrayó, que en la Argentina "no existe una riqueza petrolera tan grande para convertirnos en un país exportador".

No obstante, en otro artículo de la publicación se destaca que el intercambio energético en el primer cuatrimeste del año, arrojó un saldo favorable de 54.5 millones de dólares.

"El país está autoabastecido en otros momentos y debe continuar con el autoabastecimiento", puntualizó **Carranza**, pero destacó también que **"si bien la Argentian tiene una variedad de recursos energéticos, no es especialmente rica en la materia".**

Carranza dijo, que "éste es un problema que a veces no se comprende suficientemente, pero basta recordar que la productividad media de los pozos de petróleo en nuestro país es de aproximadamente 10 metros cúbicos por día y comparar dicha productividad con los 2.300 metros cúbicos de Arabia Saudita o con los 700 metros cúbicos de Venezuela para que se comprenda que no existe una riqueza tan grande

POLEMICA POR EL "MENU ECONOMICO"

"El menú económico, si tiene precio fijo es de imposible aplicación". Esta fue la respuesta coincidente de numerosos propietarios de restaurantes y casas de comida donde CRONICA auscultó el clima de receptividad creado luego de conocerse el proyecto de ordenanza que impulsa la concejal radical Dora Martina para reeditar la medida, implementada "para obrar en beneficio del presupuesto de los trabajadores", según argumentó.

El doctor **Enrique Llanos**, director ejecutivo de la Asociación de Hoteles, Restaurantes, Confiterías y Cafés, reflexionó que **"con precio fijo es de imposible aplicación, porque los precios de las mercaderías varían diariamente"**, y además sostuvo que **"en nuestro país actualmente hay un sector que ya no pide tres platos"**; los trabajadores de menos recursos **"se arreglan con un plato solo y agua".**

Asimismo, se interrogó sobre cuál será el precio que se fijará, porque considera que **"comer tres platos por menos de 200 pesos va a ser un poco difícil. No obstante** —dijo— **a pesar de que no se nos consultó para la implementación de esta idea, nuestro sector está siempre dispuesto a colaborar en favor de los sectores más castigados".**

Para **José Costas**, encargado de "Pippo" uno de los restaurantes más populares de Buenos Aires, la aplicación del "Menú económico" no traerá **"ningún problema, porque en la década del '50, cuando se implementó, era muy poca la gente que lo consumía, y ahora ocurrirá lo mismo".** Hizo hincapié en que ahora solo la clase pasiva podría aprovechar esta posibilidad, **"porque a la mayoría de los argentinos les gusta comer bien y que lo atiendan bien. Yo llevo 33 años en esta casa y conozco bien el gusto de los argentinos"**, enfatizó.

Finalmente recordó que el último precio del "menú Económico", allá por 1953, era de 2 pesos con 50 centavos y se componía de una sopa, un chorizo y una morcilla y una banana; hoy ofrecemos, dijo, **"un plato de mondongo, una panera completa y agua por 50 pesos; más barato es imposible".**

"El almuerzo porteño es el café con leche", subrayó **Santiago Erino**, de una casa de comida de Constitución. **"La genta anda mal y no puede pagar tres platos de comida. Y no sé cómo se aplicará ese menú, pero para que tenga éxito tiene que ser muy barato, y lo más barato —reiteró— es el café con leche".**

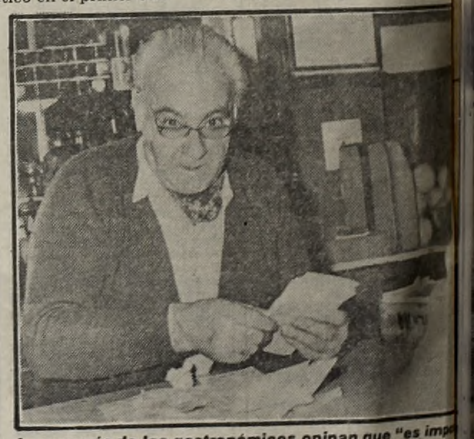

La mayoría de los gastronómicos opinan que "es imposible reimplantar el menú económico con precio fijo"

INGLESES LEVANTARIAN "ZONA DE EXCLUSION"

Gran Bretaña, le propuso a la **Argentina** levantar la zona de exclusión alrededor de las islas Malvinas a cambio de una declaración de cese de hostilidades **"de jure"** del gobierno de Buenos Aires. Así lo indican trascendidos, diplomáticos internacionales, quienes también afirman que **"es posible"** que el gobierno argentino ya haya respondido la semana pasada a la iniciativa inglesa, recibida a través de la embajada de Suiza, que atiende los intereses británicos en la Argentina.

Otra fuentes del Palacio San Martín, sin embargo, dijeron —sin desmentir la especie— que **"el gobierno argentino respondiera mañana** (por hoy) **a sugerencias de Gran Bretaña para negociar sobre las islas Malvinas"**. Siempre según a trascendidos, Gran Bretaña habría propuesto a la Argentina, como gesto de buena voluntad, el levantamiento de la "Zona de exclusión" como una forma para encarar el mejoramiento de las relaciones entre los dos países.

Cabe señalar que la discusión sobre la soberanía sobre las islas del Atlántico Sur fue sistematicamente rechazada por Gran Bretaña y la Argentina se negó a dar por terminado el "Estado de Guerra". Pero días atrás el presidente argentino, Raúl Alfonsín, señaló que consideraba "necesario buscar un acercamiento con Gran Bretaña".

De todos modos, la cuestión de la soberanía deberá dejarse para más adelante, ya que debería adecuarse más a la realidad y exigencias de nuestro país que "a la soberbia británica. —dijo el presidente— Sin embargo considera auspiciosa la actitud del Reino Unidos de levantar la zona de exclusión, lo que podría tener como contrapartida un cese de hostilidades de "Jure".

La cancillería argentina recomendó la redacción de la respuesta al ex embajador en Londres y experto en el tema, Carlos Ortiz de Rosas, aunque la última palabra la tendrá el Canciller Dante Caputo.